朝鮮日報

七日夕刊八面

發行人 安在鴻
編輯人 柳光烈
印刷人 朴昌根

京城府堅志洞三十二番地 朝鮮日報社

代表電話光化門二二〇〇番

社說

總督府歲出의 特徵

—朝鮮人本位의 彈力的인 豫算案의 要求—

一

朝鮮總督府는 六年度에도 二億三千八百五十七萬餘圓의 歲計豫算을 세워 赤字豫算을 彌縫하엿다 年來朝鮮의 經濟의 不況은 民度를 極度로 困乏케하는바잇스나 이에 超然한 六年度歲出豫算은 吾人으로 하여금 다시금 注意를 喚起케하는바니 이제 吾人은 그 歲出의 멧가지 特徵을 들고 人民生活과의 關係를 살펴보자 朝鮮總督府歲出에는 數三十種의 項目이 잇고 또 거기에 細別된 細目이 잇서서 보는者로 하여금 眩惑한 感을 일으키는바잇스나 이것의 類를 모으고 묵거서 추리고 보면 結局官業費 司法警務費 土木勸業費 國債費 中央及地方行政費 教育費 營繕費 醫務衛生費 其他等으로도 너볼수잇다

二

이가운데 第一큰 歲出목이라 할만한것은 全歲出의 五十一퍼센트以上을 占한 官業인바 一億二千百萬圓의 巨額이다 어느나라에서도 官業이 업는배 아니나 朝鮮의 官業(鐵道 專賣 森林等等)은 資本主義가 幼稚한 朝鮮에 租稅制度를 充分히 施行키 困難한데따라 開拓의 一種으로 獨占的官企業을 일으켜 不足한 歲入을 채우려하는 것인까닭에 歲出의 一半以上을 먹어 거기에 投資하지안흐면 안되게되엿다 이와같에 人民은 總督府企業資本에 한목식을 내는同時에 또는 產出된 商品을 그 命令的高價에 依하야 購買利用치안흐면 안되는 二重의 負擔을 가지게 된다 그러나 政府로서는 그것이 約三千萬圓의 益金을 가져오는것과 國家的規模로 植民地資本主義化를 促進할수잇는것인까닭에 크게 利害나

三

그리고 바로그다음가는 歲出은 全歲出의 十二퍼센트를되는 司法 警察費 二千九百三十餘萬圓이다 이 課目의 歲出割合을 보면 先進國에도 그例가 업는바이며 차라리 그 軍事費에 類接하는것이라할가 明治四十四年에는 六百七十萬圓에 不過하든것이 昭和四年에 이르러는 三千二百萬圓이되엿스니 五倍以上의 增大라할것이다 이가튼 現象은 곳 植民地不安의 意味하는 것일지니 社會的 民族的으로 重大한 注意를 喚起케하는것이 아니면 아니다

四

그다음가는것은 土木、勸業費이니 이는 植民地資本主義의 根本的流通工作이라할만한 道路、橋梁、港灣等諸建設及改良工事와 治山治水土木의 代價이다 이에 利보는者ㅣ 구구되 植民國企業資本家를 웃뜸으로하야 治權行使者일것이요 守備警備當路者일것이며 土木請負業者일지니 所謂그『分益的費用』이라는데도 分界와 厚薄이 잇는것을 알수잇다 그리고 中央及地方行政費가 잇스며 教育費란 겨오八百萬圓으로서 全歲出의 三分四厘에지나지못하며 社會政策施設에는 단 十六萬圓이란 少額이니 다시금 慨然하지 안흘수업다 吾人은 定한 紙面에 그群細를 論及할수업슴으로 甚히 遺憾하거니와 그것을 말한셈이나 總督府歲出의 算案이 分明히 아닌것은 證據 核心이 大概이와 가튼것이라면 되고도 남음이 잇지안혼가 政治 一、朝鮮人本位의 豫算案 二、年와 人民이 有機的關係를 가저 訓와 財況에 따라 彈力잇는 豫야 된다는 말은 임이 참는진 말가튼 말이나 意外에 새삼스리 들니는 感을 주는것은 朝鮮의 事情이 너머나 뒤떠러저잇는 까닭일것이다

東北外交頗緊張

軍人으로서의 覺悟가 必要하다고

東北軍巨頭于氏談

【北平六日發電通】 衛戍司令于學忠氏는 東北外交는 中村大尉事件後 漸次緊張되고잇다 吾等軍人은 此際徹底的覺悟가 必要하다 閻錫山氏는 山西를 離치안는다고 表明하엿스나 北中治安維持를 爲하야 北中各將領은 모다 閻氏의 山西退出을 要求할 覺悟다

蔣氏南昌向

【南京六日發電通】 蔣介石氏는 五日夜七時軍艦永綏로 上流에 向하야 出發하얏다 南昌에 直行한다하나 水害地視察後 歸京하리라고도 한다

總辭職을 賭하야 宋財政部長威嚇

政治會議의 越權으로 立法院側大憤慨

【上海六日發電報聯合】 水災救濟公債八千萬元發行問題를 中心으로 立法院과 宋子文氏의 確執은 아즉 解決을 보지못하엿다 또 中央政治會議가 分割發行을 決議한것은 立法院의 職限을 蹂躪하는것으로서 決議가 通過치안으면 立法院은 總辭職한다고 氣勢를 올니며 七日臨時會議를 開하고 態度를 決定할터이다 蔣介石氏는 本年內에 分割發行案을 支持하고잇스나 財政部側은 分割發行도 一時發行도 結局마찬가지며 米國小麥買入代金은 約五千萬元임으로 差引三千萬元發行으로 足하다고하고잇서 宋子文氏로서는 短期公債募集成績이 不良하고 또 八千萬元을 發行하면 公債基金에 不足을 生하야 來年의 政費捻出方法에 窮할것이라고 專門立場에서 反對하고잇다 立法委員들의 總辭職을 覺悟한 威嚇는 宋子文氏를 困窮케하는 政治的意味가 包含되바 그러나 結局小麥代價를 含出八千萬元發行에 落着될것으로 보여진다

中村大尉事件

對日交涉方針電命

張學良氏가 臧主席에게

【奉天六日發電通】 張學良氏는 昨日臧主席에 對하야 中村大尉事件의 對日交涉方針을 如左히 電命하엿다 中村大尉事件은 充分調査하여 交涉하고십다 交涉에 當하여는 日本側에게 證據物件提示를 求하야 中國側調查의 參考로 할것이다 이 證據物件의 提示를 求하려는 中國側의 腹案은 日本側의 證據湮滅을 圖하려고하는 中國一流의 手段을 보여서 重視된다

學良氏가 水害義捐勸告 各省首席들에

【北平五日發電通】 張學良氏는 本日北方各省首席各市長에게 武漢水害救濟義捐에 就하야 勸告하엿다

『風說뿐이요 眞僞는 不明』

中國側의 調查에 林總領事가 詰難

【奉天六日發電通】 林奉天總領事는 午後四時臧式毅氏를 私邸에 訪하고 中村大尉事件調査의 經過에 對하야 李、關西少佐가 參謀長榮臻氏에게 提出한 報告書를 約一時間半檢查한바 報告書內容은 現地洮索地方到着後 宿泊地를 示하고 時日의 遲滯된 點을 記載하고 要點인 調查要項에는 中村大尉虐殺은 風說이 잇슬뿐으로 眞僞不明이라고 記載하엿다 林總領事는 其調查의 無誠意를 難詰하고 第二回調査隊의 調查終了를 期待한다고 述하고 五時半歸館하엿다

遼寧省首席臧氏

重要意見을 發表

內外重大問題에 對해

【奉天六日發電通】 遼寧省政府主席臧式毅氏는 本日午後三時私邸에서 記者와 會見하고 時局問題에 對하야 如左한 重要意見을 發表하엿다

一、張作相氏의 辭表問題 張作相氏는 嚴父逝去로 因하야 鄕里錦州에 歸한바 張學良氏에게 辭表를 提出햇다함은 아즉 聽聞치못하엿다 假令辭表를 提出하드라도 東北四省은 內外多事한 際임으로 學良氏는 許치안을것이다

一、中村大尉事件 第一回調査隊의 報告가 不充分함으로 第二回調查隊를 派遣하엿다 問題의 地點인 洮索地方은 地圖로는 遼寧省이지만 由來同地方은 蒙古領으로서 現在는 興安屯墾隊의 管轄區域임으로 調查도 大端히 不便하고 第一回調查隊는 何等確證을 엇지못하야 大體日本側에서는 무엇으로써 中村大尉의 虐殺을 主張하는지 證據가 잇스면 보여주면 조용히 殺하엿다고 主張하면 困難하다

一、張學良氏歸奉 學良氏는 辭奉以來四個月半 東北에 重要政務가 山積하야 再三歸奉을 要請하엿스나 病氣全快後 北支時局에 多忙하여 아즉 何時歸奉할지 모른다

一、日中不祥事件解決 最近東北四省에 不祥事件이 頻發하야 責任者인 自己는 퍽 憂慮하고잇다 解決은 地方的으로 解決함이 最上策이라고 生覺한다 中村大尉事件도 地方的解決을 하든지 或은 中央에 移附할는지 學良氏가 決定할바이지만 自己는 地方的으로 解決하고십다

期限付解決要求

林總領事의 活動

【奉天六日發電報聯合】 林奉天總領事는 六日日曜임에 不拘하고 土肥原特務機關長을 招하고 密議하든바 午後三時再次臧主席을 訪問할터이다 萬一 中國側에게 中村大尉事件再調査의 餘地를 주면 此로 因하야 事件은 漸次遷延될터임으로 期限付解決을 要求할터 또 洮南地方에서 當地에 歸來한 者의 말을 드르면 陸軍當局에서는 中村大尉事件眞相에 對하야 徹底한 物的證據搜索中이지만 今回다시 有力한 目擊者를 發見하고 又中村大尉가 가젓든 時計를 所持한 中國人을 發見하엿다고

北平水害籌賑會 義捐募集에 着手

【北平五日發電通】 各階要人을 網羅한 北平水害籌賑會는 本日成立, 顏惠慶氏를 會長으로 하고 于先二十萬元, 義捐金募集에 着手하엿다

第二次調查隊

吳根香少佐等現地急行

【奉天六日發電通】 中村大尉事件第三回調査隊는 軍法處軍法正吳根香少佐外憲兵二名으로 決定하고 吳少佐는 今夜現지洮索地方에 急行키로되엿다 調査完了는 적어도 十日間을 要한다고

王正廷氏二言 否認問題에

【南京六日發電報聯合】 外交部長王正廷氏가 三日午後日本記者團과의 共同會見에서 發表한 中村大尉慘殺事件否認問題에 對하야 南京政府는 日本側態度가 强硬함에 狼狽하야 該責任者인 王正廷氏는 六日午後에 三日의 共同會見에 出席치안엇든 某通信社特派員을 通하야 如左히 聲明한일이업다고 發表하엿슴으로 三日共同會見에 出席한 日本記者團에서는 憤慨하는 一便, 本某機關에서는 數日前張學良氏로부터 蔣介石氏에게 보낸 暗號密電에 同事件을 有耶無耶로 埋葬하려한 事實을 注視하고잇다

中村事件에 中國側狼狽

【北平六日電通】 中村大尉事件에 關한 日本의 回答督促이 急함에 狼狽한 臧式毅는 參謀榮臻을 北平에 急派하엿는데 氏는 昨夜十二時半來平하야 夜半임에 不拘하고 直時張에게 面會한後 交涉經過의 一切를 報告하고 今後의 對策에 關하야 指揮를 受하얏다 榮臻은 兩三日中에 歸奉하야 臧에게 復命할터이다 張은 事件을 重要視하고 萬一을 慮하야 本日奉天에 顧麟에게 意를 出하야 派遣할 豫定이다

林奉天領事等 重要協議開催

【奉天六日發電通】 林奉天總領事는 六日午前十時總領事館에 各領事及招電에 依하야 昨夜來奉한 淸水チチハル領事를 加하야 中村大尉事件에 就하야 種種協議하고 第二手段에 出할 境遇는 適切有效한 方法에 就하야 現地에 近한 滿水로부터 現地의 實情을 聽取하엿다

獨逸兩相暗殺企圖의 急行列車爆破慘事現場

八月九日파절伯林間의 急行列車가 伯林을 距한 南方約四十哩쯤되는곳을 通過할際 突然强力한 爆彈이 爆發하야 列車는 顚落大慘事를 惹起한것은 當時旣報하엿거니와 이 椿事는 當時伊太利訪問途中인 首相뿌루닝 外相쿠루치우스 兩氏를 暗殺하려한것으로 信하야 큰 騷動을 준것이다 逮捕에는 一千磅(約一萬圓)의 賞金을 걸엇나

非募債政策 抛棄를 提唱

農相과 함께 內相도

注目되는 財政前途

【東京七日發電報聯合】 內務省事務當局이 地方選擧前에 決定을 急히하든 來年度失業救濟事業으로서의 各種土木事業에 對하야는 安達內相, 次田次官等內務省首腦部는 最近에 至하야 此를 다만 傳說에 終치안케하기 爲하야는 從來와 非募債政策의 放棄以外는 財源의 得途가 업다고 主張함에 至하야 安達內相은 旣히 非募債政策의 放棄를 提唱하고잇다 町田農相等도 協力하야 閣議에서 井上藏相을 說得하야 時宜에 適合한 政策의 轉換을 期할 決意를 示함에 至하엿다 旣히 農林省이 政策轉換을 唱道하는 今日임으로 此에 加하야 內務省이 非募債政策放棄를 主張하기에 至한것은 現內閣의 公債政策前途에 一轉機를 意味하는것으로 選擧終了後의 內務省態度는 注目된다

若槻首相福井向

【金澤六日發電通】 五日夜富山發當地來着一泊한 若槻首相은 六日午前八時市公會堂에서의 官民合同歡迎會에 臨하고 引續小學校에서의 大演說會에 臨한後 午前十一時五十五分金澤驛發福井에 向하엿다

中村事件

國內問題化乎

輿論의 動向重大

【東京七日發電報聯合】 中村大尉慘殺事件에 關하야서는 政府는 外務省으로 하야금 急速히 解決하도록 모든 手段을 講究케하는 中인바 最近王外交部長은 日本記者에 對하야 事實無根이라고 放言한일로부터 적지안케 日本의 輿論을 刺戟하고 依然하나 王外交部長은 前言을 否定하는 態度를 取하게되바 南京政府는 本事件을 어듸外지든지 地方問題로 調査完了後의 報告에 依하야 徐徐히 善後處置를 하려고하는 一方事件解決의 鍵을 쥐고잇는 臧首席은 最近에 이르러 調査가 容易치못하다고 緩漫한 態度를 取하야 解決을 遷延하려는 것처럼 보임으로 日本軍部方面에서는 强硬한 態度를 取하야 速히 解決을 要求하는터임으로 中國側의 態度如何로는 最後에 或種의 手段에 出할것이나 안이가 그 將來를 重大視中이다 또 各方面에서 日本國內問題로 보아도 單純히 野黨方面은 안이라 日本外交의 軟弱을 憤慨하야 特히 調査員을 派遣하야 案에 對하야 諸種의 聽取할것이 만어 議會에 至한것은 또 一方 中外交에 對해 實相을 調查시켜 來議會에는 對政府攻擊하려는 傾向도 잇슴으로 外交問題를 政爭의 具에 供함은 極力避할것이라 하지만 그 解決方法如何에 依하야서는 政治上一波瀾은 到底히 免키 難하다고 보인다

對中問題에 研究會硬化

【東京六日發電通】 滿蒙問題에 關한 貴族院方面의 空氣는 中國官憲의 朝鮮人日本人壓迫과 中村大尉事件을 當面의 問題로 하고 漸次硬化하는 形勢다 只今外지 沈默하고잇든 研究會도 新黨에서의 特殊權益의 動搖와 日中關係의 重大化에 鑑하야 來十五日在京議員의 參集을 求하고 永井外務次官谷亞細亞局長을 招하야 對中折衝의 經過와 滿蒙交涉의 實狀等에 對한 說明을 聽取키로되엿다

廣東軍을

積極的討伐

中央軍決定

【南京六日發電通】 廣東側이 蔣介石氏討伐軍을 起하야 江南湖南에 兵을 集注한다는 報에 對하야 中央은 此對策을 協議結果 積極的으로 此를 排擊하기로 決하고 何應欽氏를 前敵總司令에 任하고 長沙에 行營을 設置키로 內定하고 旣히 航空第四隊에 昨日湖南의 衡州에 集注하엿다

魯滌平氏後任 劉峙氏任命乎

【上海七日發電通】 江西省政府首席兼南昌衛戍司令魯滌平氏辭任으로 中央에서는 目下後任者를 詮衡中인바 아마 熊式輝下劉峙가 任命되리라고 期待된다

河南水災廣範圍

各方面救援要求

【北平六日發電報聯合】 國文通信報導에 依하면 被害는 廣範圍에 極甚한곳은 河南省의 鞏縣附近으로 同地方의 溺死者는 非常히 多數라한다 河南水災救濟會에서는 各方面에 至急救援을 要求하고잇다

駐日蔣公使 十一日出發赴任

【上海六日發電報聯合】 新任駐日公使蔣作賓氏는 十一日當地出發赴任途程에 오를터인바 本日中國紙의 報導에 依하면 蔣氏는 九日外交部에서 國書를 受取한後 津浦線으로 北上하야 朝鮮에 赴하야 過般朝鮮事件에 依한 民國人의 被害狀況을 視察後 東京에 向할터이다 그리고 蔣氏는 日中兩國間의 大使交換問題도 最近히 進陟하야 不遠實現될것이라고 말한다

公債政策變改乎

政策의 破綻이라고

政友會側에서 非難

【東京六日發電通】 未曾有의 國家財政上難關을 打開키 爲하야 政府與黨에서는 公債政策을 變改하자는 議論이 若槻首相과 如한 은 四日北陸大會의 車中에서 政策은 膠着할것이 아니나 四圍의 事情이 變化함에 順應하야 適當한 方法을 講치안흐면 안될것이라고 暗히 公債政策變改의 氣味를 洩하엿다 此에 對하야 政友會는 其非立憲的態度를 非難하고잇다 民政黨內閣成立當初財政, 政策은 非募債方針으로써 進할旨를 天下에 聲明하고 且從來의 政友會의 公債政策을 方便政策이라고 非難하엿다 그런데 如何히 四圍의 變化가 잇다할지라도 非募債主義를 募債方針에 變改할時는 그것은 明白히 政策의 破綻이다 政府는 맛당히 立憲的態度를 持하야 反對黨에 其內閣을 明渡할것이오 徒히 政權에 戀하는 것은 國民이 許容치안흘것이다 如斯한 議論이 잇는것은 政策의 破綻을 證明하는것인즉 政府는 其謬한 金解禁과 緊縮政策에 依하야 今日의 經濟的難局을 招來한 事實에 鑑하야 速히 處決할것이라고 云한다

上海銀行과 蔣介石氏協議

水災公債로

【南京六日發電通】 蔣介石氏는 六日午後一時南京을 出發한바 其行方에 對하야는 中國側이 極秘에 附하고 秘開하면 氏는 宋子文氏同伴揚州에 向한듯하며 同方面의 水害狀況을 視察한後 上海에서 宋氏와 함께 水害救濟公債八千萬元發行에 關하야 上海銀行과 協議할터이며 그것이 끗나면 一次南京에 歸하얏다가 다시 南昌에 가 共軍討伐을 할터이다

農村不況影響으로

政府側樂觀不許

地方選擧戰迫頭

【東京六日發電通】 政府與黨은 今回의 地方選擧에서 一擧政民의 現有勢力을 顚倒시키려고 若槻首相以下各黨出身閣僚는 黨本部에서 作成한 프로그람에 從하야 各地에 轉戰하야 野黨의 土壤覆滅에 努力하며 黨本部는 各地支部와 地方長官과의 緊密한 連絡下에 精密한 作戰을 하고잇는바 最近本部에 達한 報告에 依하면 農村方面의 深刻한 不況이 影響되여 樂觀을 不許한다는 것에 政府는 時急對農村政策에 對하야 考慮하고 始作햇다 卽 過般閣議決定의 五千萬圓低資融通과 如한 町田農相의 來年度二千萬圓公債發行을 要求하려는 것과 如한것이 모다 그나타남이다 그리고 政府側에서는 地方選擧結果는 政友會에 敗할 念慮는 업다고 確信하고잇스나 最惡의 境遇를 豫想하여도 政友會는 바 最初의 樂觀豫想의 民政六政友四에 對하야 相當히 警戒할터이다

日中關係는

漸次惡化

犬養總裁談

【東京七日發電通】 犬養政友會總裁는 床次、三土、若尾各顧問以下를 從하야 熊本市에서의 九州大會出席次로 七日午後一時東京驛發西下하엿는바 車中에서 如左한 時局談을 試하엿다 滿蒙에서 頻發한 不祥事件에 關한 日中交涉이 少毫도 進捗치안코 日中關係는 漸次惡化로 推移하면 容易치안은 事態를 惹起하지안을가 念慮된다 中國側態度는 實노 傲慢한바 此는 現內閣의 弱點을 본까닭이다 最近에 若槻首相이 急作히 强硬化하는듯하나 大端한것이 아니다 府縣會選擧를 압두고 軟弱外交攻擊의 鋒先을 急히함이 得策이것다 그러나 此로서는 軍部가 承知치안을것이다 無氣力한 中에는 結局軍部에서 牽制되지 안으리라고 保證할수업다 그러케되면 重大한 問題다 外交의 失敗로부터 벌서 外交手段으로서는 維持할수업는 窮境에 陷하야 不得已 力에 訴한다함은 現內閣의 重大責任問題다 內政問題로는 行財整理를 天下에 呼號하더니 하나도 實現하지못할뿐안이라 近日은 非募債主義放棄云云을 安達君과 町田君과 他閣僚가 한다 明年度豫算編成의 必要上 結局公債를 發行할것인바 그리되면 벌서 政黨도 終焉이다 主義政策이 無用이라함은 立憲政治의 破綻인것이다 實노 責任을 解치못한말이다

政友秋田總務

園公을 訪問

滿蒙問題報告

【東京六日發電報聯合】 政友會의 秋田總務는 八日熊本市에 開하는 政友九州大會出席次로 五日東京驛發列車로 西下하는바 途中興津에 下車하야 五日午後西園寺公을 訪問하고 森總務一行의 調查에 依한 滿蒙의 現狀에 關한 詳細報告를 하고 滿蒙問題에 關하야는 同報告에 基하야 滿蒙의 權益擁護를 爲하야는 此際斷然히 國權의 發動에 進하는外업다는 黨의 意向을 公表하고 此點에 對한 園公의 諒解를 求하엿다

一、言論機文書戰을 併用하겟지만 本部로서는 主力을 言論戰에 集中할것

一、一般遊說隊特別遊說隊外에 對抗隊를 組織할것

一、選擧監視隊를 組織한 그 構成은 前回와 如히 若手官吏로 成立된 月曜會中心을 꼿고 當該地方의 青年黨員을 中心으로 하야 總務, 支部長, 月曜會가 此를 指導할것

等인바 遊說特別班은 來十日頃 水野錬太郎(東海)秦豊助(北信)望月圭介、島田俊雄(中國)의 各班이 先發로 各擔當地에 出發하기로되엿다

外地學位令

十六日可決될터

【東京六日發電報聯合】 樞府審查委員會에서 修正된 殖民地學位令에 對하야 政府는 旣報와 如히 修正에 同意하기로 決定하엿슴으로 八日閣議席上에서 原拓相으로부터 各閣僚에게 諮問하고 諒解를 求한後 武內法制局長官이 樞府에 此旨를 回答키로되엿슴으로 畢竟 一旦撤回하고 修正案을 政府原案으로하야 再諮詢手續을 期하야 十六日樞府定例本會議에 上程可決될터이다

女師範大學

設置要望決議

【東京六日發電報聯合】 女子師範大學設置를 要望하는 櫻蔭會總會는 六日午前九時부터『お茶の水』女子高等師範講堂에서 開會 櫻蔭會員之外三百名及佐保會口四國外五十名出席 滿場一致左의 決議를 可決하고 實行委員三十名을 擧하고 正午散會하엿는데 右委員은 直時田中文相、安達內相、井上藏相其他關係官을 訪問하고 決議案을 手交陳情하엿다

◇決議 本會는 女子教員養成機關의 完備를 圖키 爲하야 女子師範大學의 特設을 要望하고 一致協力그 實現을 期함

刑法改正案

重要內容

本年中에 脫稿

【東京六日發電報聯合】 民法改正과 함께 司法部의 二大懸案인 刑法改正은 大審院總則編全部의 脫稿를 보고 各論起草에 着手하기로되여 八日午後四時부터 第一回起草委員會를 開할 豫定이다 그리고 各論의 起草는 比較的進捗할것임으로 本年末外지는 全部脫稿를 볼 豫定인바 各論中主要한 改正點을 擧하면 如左하다

一、皇室의 尊嚴을 冒瀆한 行爲를 罰할것

二、姦淫行爲를 嚴重히 罰할것 (가)雇傭關係又는 監督의 地位를 利用하야 婦女를 姦淫한 者에 對하야 特別規定으로써 臨할것 (나)婦女를 詐罔姦淫한 者에 對하여도 同樣特別規定으로써 臨할것

三、夫의 姦通罪도 罰할것

四、犯罪實行을 目的한 結社行爲를 罰할것

五、尊屬에 對한 殺人傷害遺棄等行爲를 嚴重히 罰할것

六、名譽毁損罪를 嚴重히 罰하고 重한 者는 非申告罪로 할것

七、暴行及毁棄罰도 同樣非申告罪로 할것

八、面會强要强談威迫等行爲를 處罰할것

또 他人의 秘密을 發露시키는 行爲及法廷에서의 侮辱行爲도 處罰하자는 意向을 有한바 刑事政策上死刑及無期에 該當한 罪는 減少하고 又財產罪를 犯한者에 對하야도 酌量의 餘地를 與하는等 相當히 新方針을 採用한다고

移駐師團의 編成

愼重研究를 要한다

◇……陸軍當局談

【東京七日發電通】 軍制改革에 따르는 滿鮮移駐師團의 編成에 關하야 陸軍當局은 左와 如히 語한다 滿鮮에 移駐하는 師團의 編成은 目下研究中으로 아즉 何等의 決定을 보지못하얏다 日本各師團의 團體及衛戍地에 對하야서는 여러가지 事情이 잇서 그 決定에는 特히 愼重한 研究를 要함으로 相當한 時日을 要한다

府縣議員의 立候補總數

五百八十五人

【東京六日發電通】 府縣會議員選擧立候補者數는 五日正午現在內務省警保局調查에 依하면 屆出總數五百八十五人 其內譯은 民政黨二百七十六人 政友會百八十五人 民政黨系三人 政友會系九人 革新四人 國同一人 社民二十五人 全國勞農大衆三十六人 地方無產六人 中立其他四十八人으로 與黨인 民政黨은 벌서부터 立場不利한 野黨을 壓倒하려는 氣勢다

世傳御料地整理 審查委員會

【東京七日發電通】 一木宮相就任當初부터 懸案이든 世傳御料地整理案은 富井政章男을 委員長으로한 七名의 委員會에 附託審議되바 七日午前十時부터 樞密院事務所에서 第一回審查委員會를 開會, 倉富, 平沼正副議長, 各委員, 宮內省側으로는 關屋次官, 三矢帝室林野局長官以下가 出席하고 먼저 關屋次官으로부터

一、世傳御料地整理

二、世傳御料地新編入

의 各件中에 包含한 整理件數百二十件에 對하야 說明하고 委員의 質問應答이 잇슨後 午後도 續行하엿는데 該案은 廣汎함으로 相當한 時日을 要할터이다

赤字補塡問題

研究會常務委員會

卄一日에 召集코 意見交換

【東京七日發電通】 貴族院研究會는 政府가 昭和七年度豫算編成을 압두고 苦境에 이슴에 鑑하야 研究會로서 右問題에 對한 態度를 示함은 重要한일임으로 來二十日常務委員會를 招集하고 意見交換을 行키로되엿다 會內에서의 現下大勢로 보면 論議의 中心問題는 收入減에 伴한 赤字補塡方法에 關하야 政府가 如何한 策을 取하는가에 잇는바 政府가 公債政策에 依한 境遇를 左의 二種으로 見解한다

一、不景氣는 世界共通現象임으로 政府가 收入減을 豫想한 七年度豫算編成에 잇서는 當然公債財源에 依할外에 업나 萬一公債에 依치안는다면 政府는 極度의 緊縮方針을 取하는 以外에 別途가 업스나 如斯히 일을 實行하면 多數의 失業者를 增加하야 國民의 苦痛을 助長할것임으로 不況緩和策으로 政府의 公債政策을 認하고십다

一、政府가 前後二回의 實行豫算編成은 收入豫想過大를 立證하는것이다 此收入減의 逸補를 爲하야 官吏의 減俸行政整理를 行하고 다시 軍費의 削減外지 하며 不足財源을 公債에 求하려키 爲하야 客認키 難하다 政府는 旣히 失業公債를 發行하고 그以上公債를 發行하면 政友會政策과 何如 等關할것이 업슬뿐外라 政友會의 公債政策은 事業繼行을 目的한 公債를 發行하야 政府는 收入減으로 公債를 發行하는데 差가 잇서 國民에 不利한것이나 此等原因은 政府無定見한 金解禁에 잇다하야 研究會今後行動은 重視된다

智利의

水兵團騷擾

우선一段落

【산차고五日發電通】 海軍水兵團의 減俸騷擾는 三日政府側의 勝利로 一段落을 告하엿스나 北部에서의 騷擾는 아즉 繼續되고잇다 陸上班의 一部도 參加하여잇다 또 政府軍은 탈카파의 軍港을 占領하고 驅逐艦에 猛火를 放하야 約五百名死者를 내엇다고 傳한다

民政黨의

東海各州大會

【津七日發電通】 民政黨東海十一州大會는 七日午前十一時津市에서 開會, 若槻總裁一行은 午前九時四十一分名古屋에서 來着 會場에 臨하야 宣言決議를 可決하고 若槻首相으로부터 北陸大會에서와 同樣演說을 하고 零時半終了 午後一時부터 大演說會를 開하엿다

토마스氏의

勞黨公認候補

取消키로 決議

【런-던-六日發電通】 英首相과 함께 擧國一致內閣의 自治領相으로서 留任케된 지엠스・토마스氏의 選擧區인 더베의 勞働黨支部長은 六日總評議會를 開하고 投票採決한 結果 一〇三票對四八票의 絕對多數로 今後토마스氏의 選擧區에서의 勞働黨公認候補資格을 取消할旨를 決議하엿다

英三大臣任命

【倫敦三日發電通】 英新內閣의 未決定大臣은 三日如左히 任命하엿다

運輸大臣 에・제・바이바유(自由黨)

恩給大臣 시토리온(保守黨)

遞信大臣 더그류・옴스비고어

軍縮首席隨員

建川美次少將決定

【東京四日發電通】 軍縮會議首席隨員은 旣報와 如히 參謀本部第一部長建川美次少將으로 決定하엿다

中樞院會議開催

七日午前九時부터

宇垣總督就任後最初의 第十一回中樞院會議는 今井田政務總監統裁下에 朴泳孝副議長以下顧問參議七十餘名出席 宇垣總督各局部長도 列席하고 七日午前九時부터 三日間總督府第一會議室에서 開催한다 今回의 會議는 宇垣總督政治의 眼目인 生活安定方策小作問題等의 重要案을 諮問附議할터임으로 中樞院은 前에 보지못하든 緊張味를 뵈우고 定刻開會하엿다 宇垣總督이 먼저 訓示하고 今井田議長의 人事 內務、財務、學務、警務、山林各局部長演述이 잇고 正午休憩 午後續行할 豫定이다

▲地方裁判所長異動

【東京七日發電通】 司法省에서는 七日左와 如히 地方裁判所長의 異動을 決定하고 九日發令할터이다

靜岡地方裁判所長 柏木五百次郎 任大審院檢事(停年退職)

長野地方裁判所長 篠原泰助 補靜岡地方裁判所長

福島地方裁判所長 原田繁藏 補長野地方裁判所長

高松地方裁判所長 石井壽太郎 補福島地方裁判所長

福井地方裁判所長 內藤諒太郎 補高松地方裁判所長

旭川地方裁判所長 絹貫溍隆 補福井地方裁判所長

八日市場區裁判所判事 藤井義成 陞敍高等官二等 補旭川地方裁判所長

人事消息

▲島中中央公論社長 婦人公論愛讀者講演會開催兼鮮滿視察을 爲하야 今七日午後七時入城 同午後十一時發金剛山探勝에 赴하엿다가 八日夜歸城豫定

▲米國總領事 六日午前九時四十着 一行은 六名으로 奉天에서 歸城

▲阿部充家氏(朝鮮中央協會理事) 七日朝十時發로 歸京

▲峰岸昌太郎(朝鮮體育協會主事) 新任人事次 七日本社來訪

八面鋒

○中村大尉事件을 中心으로、日中外交는 去益强硬化

○事實의 有無外지 問題되니 餘皆倣此

○中樞院會議는 七日부터 開催! 形式을 떠나서、實質的으로 한다고、仲秋月에 汎舟漢江遊가 如何

法廷鬪爭한 共靑會員 一審보다 重刑判決
日本、朝鮮에서 最初의 侮辱罪
京城覆審의 新判例

함남공산청년회(咸南共產靑年會)사건의 일부공소공판과 동피고들의 법정투쟁(法廷鬪爭)사건의 공소공판은 경성복심법원(京城覆審法院)에서 진행되든중 금칠일 동법원에서는 박원병(朴元秉)등 오명에 대하야는 보안법(保安法)위반으로 일심(一審)과 가티 육개월이하의 처형을 언도하고 그리의종(李義鍾)등칠명에 대하야는 치안유지법(治安維持法)과 보안법(保安法)의 병합심리(併合審理)로써 삼년이하 각기 처형을 언도하엿다는데 법정투쟁사건은 조선에서 처음인만치 여러점으로 주목되든중 일심에서는 집행유예(執行猶豫)이든것이 이심에서는 모다 처형이 되엇고 황재홍(黃載洪)등은 법정투쟁사건은 일심에서 무죄(無罪)이엇스나 또한 복심에서는 사개월처형으로 되어 오히려 모다 중형을 언도하야 조선과 일본에서 일즉이 보지못한 판례(判例)를 지엇다 한다

▲法廷騷動事件(保安法違反)

被告	一審	覆審
朴元秉	六個月	六個月
趙鳳任	四個月	四個月
徐相浣	同上	同上
陳炳洙	同上	同上
宋昌號	同上	同上

▲法廷鬪爭事件及咸南共靑事件(治安維持法及保安法併合審理)

被告	一審	覆審
李義鍾	三年	二年 (百二十日通算)
金瀅致	一年 (執行猶豫)	一年 (二百日通算)
尹琬熙	一年 (執行猶豫)	一年 (二百十日)
金丙男	九個月 (執行猶豫)	十個月 (百二十日)
文錫九	一年二個月 (執行猶豫)	一年 (百二十日)
黃載洪	四個月 (執行猶豫)	六個月 (百二十日)
金丙建	一年 (執行猶豫)	一年 (百二十日)

法廷騷動을한 動機는 裁判官審理에 不滿—
피고중박원병이복심에서공술
保安法適用、重刑言渡와 輿論

조선에서 신판례(新判例)를 지은 법정투쟁(法廷鬪爭)사건에 적용한 법률은 무엇인가 이역시 조선에서만 특수법령(特殊法令)인 보안법(保安法)인바 보안법은 광무(光武)십일년에 제정한 법령으로써 금일조선의 모든정계는 그것의 폐지를 요구한지오래이엇고 법정내에서 범죄(犯罪)동기를 공술하기위하야 다소불온한 언동이잇섯다 하드라도 그것이 「政治에關하야 不穩한動作又는 他人을 煽動敎唆로써治安을妨害」하엿다는 조문에 저촉될것인가 또는 박원병(朴元秉)의 복심에서의 공술에 의하면 일심공판당시에 법정에서 소동한동기가 재판관의 심리에 불만이잇섯든것이고 만일에 복심과가티 조리잇는심리를하야주엇드면 조금도 소동하지 안햇겟다고 공술한것으로보아 재판소측의 책임도업지 안흔것을 피고들에게만 그가티 처형을 언도한것은 세인의주목이 적지안타 한다

日本、中國과도 連絡有無取調
비밀출판물교환의혐의
프로藝盟事件續報

일개월여를두고 취조하는 동안에 관계인물을 동경(東京)에가서까지 검거하여온 시내종로서 고등계의 「프로」예술동맹사건은 방금 십사명을 인치하고 련일 취조에 분망중인데 아직사오일간은 더취조하게될모양이다 종로서에서는 사건에대하야 아직 크게들어난것은업고 현재 조사된범위로보면 조선「푸로」예술동맹과 일본푸로예술동맹과 련락을취하여 일본에잇는 맹원과 조선에잇는 맹원간에 비밀출판물등을 밧구엇다는등의 사실로 보안법과 출판법(出版法)위반에 해당한다고한다 그런데 일방에 대판(大阪)이며 상해(上海)방면 북평(北平)방면으로도 련락관계가잇는 혐의가잇다고하야 그방면에도 취조를하는 모양인데 동맹에서 발간된 팜푸렛을 검거하여온 이후는 아직까지는 그이상사건이 확대는되지안흐리라고 경찰에서 말하고잇다

「勞働運動社」準備

리항발(李恒發)외제씨의경영으로 시내도염동(都染洞)칠십오번지로 로동운동사(勞働運動社)는 월간잡지를 발간하기를준비중이라한다

朝中衝突事件 三名豫審終結
중국인팔명을구타살해한것
平壤法院公判에 廻付

【平壤】 평양중국인살해사건에 관련되여 예심에회부된 피고는 삼백칠십여명에 달하여 그동안 월미(越尾)예심판사가 취조를 진행중이든바 오일에 최초로 세명이 예심종결되어 평양지방법원공판에 회부되엿다 피고는 대동군림원면보성리(大同郡林原面寶聖里) 고무직공 원도원(元道源)(三五) 동리농업겸우차부 김위산(金渭山)(二二) 동리용인 한준흠(韓駿欽)(二二)의 세명으로 피고들은 칠월칠일 오전열한시경에 원적지보성리 부근에잇는 장수원수리조합(長水院水組)에서 작업하는 중국인팔명을 경계하기위하여 자경단(自警團)을 조직하여가지고 금선봉이되여 돌과곤봉으로 전긔중국인 여덜명을 구타하여살해한사건이라한다

安相勳控訴 五年役判決

제오차조선공산당(第五次朝鮮共產黨—熱誠者事件)사건에 련좌되어 사년처형을 바덧든 안상훈(安相勳)은 검사공소로 경성복심법원에서 심리를받든중 금칠일에 일심보다 중형인 오년징역의 판결을 밧고 그형에 잇서서는 일심에서는 치안유지법 제이조의처형을 바덧든바 복심에서는 제일조의 적용을바덧다한다

東大門署突然活動 城大生多數檢擧
주의자검거의뒤를니어대활동
共黨工作委員會關係

시내동대문경찰서고등계(東大門署高等係)에서는 국제무산청년데ー(國際無產靑年데ー)를압두고 청총(靑總)의 박제영(朴濟榮)등다수청년을검거하든중작일에는 돌연히 대활동을개시하야 경성제국대학의학부학생(京城帝大醫學部學生) 류귀춘(柳基春) 리모(李某)등삼명을검거하고 엄중취조중이라는데 사건의 내용에대하야는 극비밀리에부침으로 그계통을 알수업스나 조선공산당공작위원회(朝鮮共產黨工作委員會)성대「야체이카」(城大細胞)사건인듯 하다하며 대학학생들을 돌연그가티 검거한것은 비상히 주목되는것 이라한다

略歷報告도削除 輓章墓碑文禁止
白民黃尙奎氏葬儀

【密陽】 밀양각사회단체고백민황상규씨의 장의위원들은 씨의명정(銘旌)과묘비문(墓碑文)을 조선운동선구자백민황상규지구(朝鮮運動先驅者白民黃尙奎之柩)또는묘(墓)라고 쓸려하엿다함은 긔보한바어니와 밀양경찰서에서는 지난사일오후 연합장의위원들의게보고하야 며책을강구한바 지난사일에도 경찰서에서 [illegible] 위원장들을호출하야 련합장은 허락하나 당일조문조건 만장 기타엿동일절은 검열을바드려하며 묘비문과 명정문은 금지한다 하므로 동위원장은 부득이도라와 위원들에게보고하고 다만 명정에 조선운동선구자(朝鮮運動先驅者)라는 문구를지워지못한다하야 고 약력에대부분을 삭제하여주면서 삭제하엿슴으로 조계들의의견도 참작한후 각단체대표자회의에서는 명정과묘비문을 백민황선생상규지구(白民黃先生尙奎之柩)또는묘(墓)라고 정하고 경찰에게 한 약력은 영결식에서 보고치안키로 가결하엿다한다

◇사진은고백민황가씨

留置場에서 赤痢病發生
신간회해소위원순화원에
藝盟關係者兩醫移送

칠일오전십시반경 시내종로서류치장에서 적리(赤痢)병환자한명이 발생한것을 순화원(順化院)으로 보냇다 그는 동서고등계에서 인치류치식히엇던 신간회해소위원(新幹會解消委員) 조몽열(趙夢悅)(三四)로 종사를자주하므로 림경찰의(林警察醫)의 진단으로 적리병이란것이 판명되여 금일순화원으로 넘기어 치료키로하엿다 그러고 그의병상은 아즉그리심하지는 안흔모양이고 그외에는 별로환자가더 발생은안된 모양인데 권염병발생의 관계인지 취조의관계인지 종로서류치장에 취조중인 「프로」예술동맹관계인물을 정찰부와 본정경찰서류치장에 몃명식는아너엇다

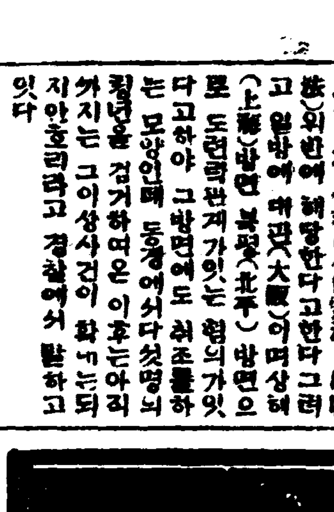

淸州事件裏面에 秘社嫌疑濃厚
유치원보모가택수색
三十餘名檢擧召喚

【淸州】 청주격문사건으로 당지경찰에서는 비상한활동을개시하고잇는중 칠일까지에 약삼십명의 혐의자를 소환(召喚)혹은검거하야 엄중취조하엿스나 아직 적확한 주모자와 사상계통을 파악하지못하엿다는데 륙일에는 상당유치원(上黨幼稚園)보모(保姆)의 가택을수색하고 긔외혐의자도 속속검거한다는바 긔문에의하면 금번사건의 리면에는 수년전에 조직된비밀결사 적우동맹(赤友同盟)이라는 조직단체가잇서 배후에서 조종한듯하다하며 혐의자로 검거된사람은 다음과갓다한다

◇檢擧=農校三學年 鄭社烈 李詩淳 宋在勝 趙憲煥 金榮泰 李鹿永 南廷鎬 (모던빵장사) 辛榮煥 金小春 李義永 金石鉉 李貞吉 無職 李明善

◇召喚=李光翼 申元直 趙撥 [illegible] 運轉手 [illegible] 洋服店 趙興奐 崔貫爾 中學館 保母 朴敬源 [illegible] 肥酒瀚永 加德面農業 申廷浩 機山 淸安時計商 柳貞烈 淸州米院 張業廬 漆國 金健曾 吳昌和 金中玉 閔泳性

遊廓에서 離婚費借用 期限前에 營業을 督捉
先幣金一百五十圓이 問題로
少婦飮毒命在頃刻

【平壤】 선페금문제로 묘령의녀자가 자살을 도모하여 목하생명이 경각에 달린사건이잇다 대동군서천면인흥리(大同郡西川面仁興里) 리영수(李永洙)의동생 옥수(玉洙)(二〇)라는 묘령미인은 지금으로부터 오년전에 동군림원면남사리(同郡林原面南四里) 박은성(朴銀成)(三二)과결혼한후 동거하여왓스나 부부사이에 리해가업서 불가불리혼하기로되엿스나 선페금일백오십원이 문제가되여 날어오든중 긔림리유곽(箕林里遊廓)장춘관(長春館)주인 김원찬(金元贊)(三一)이가 권고하야 그금액을 이개월동안만 보증하기로되여 리혼은성립되여 옥수는 다른곳에 출가하엿는데 전긔주인은 이개월이란 긔한도되지안헛슴에 불구하고 돈대신에 창기(娼妓)가 되라고 성화가티 졸나대임으로 모든것을 비관하고 죽엄으로서 만사를 해결하리라하여 륙일오후날곱시경에 양잿물을마시고 고민하는것을 즉시부근병원에 운반하여다가 응급수당을 가하는중이나 생명이 경각에 달하엿다 한다

錦山靑盟事件 斷食說
가족들우려

【錦山】 지난달삼십일 금산청년동맹간부(錦山靑年同盟幹部)와 본보금산지국원등 다수한청년이 금산경찰서에 검거되엿다함은 긔보한바어니와 그동안근 열흘이되도록 하등의취조도업는데 구금을당한청년들은 무고히 구금을당하엿다하야 불평을품고 지난오일부터 단식(斷食)을 시작하얏다는 풍설이잇서 그의가족들은 매우우려하는중이라고한다

七名을釋放

【淸州】 청주격문사건으로 륙일오후륙시경에 검속자중 청주본정일정목(淸州本町一丁目) 모단빵장사하는 사람오인중 주인 신영환(辛榮煥)을 남기여두고 김소춘(金小春) 리의구(李義求) 김석현(金錫鉉) 리정길(李貞吉) 사명을 석방하고 청주상당유치원(上黨幼稚園)보모 두사람도합 칠명이 석방되엿스나 경찰은 계속활동중이며 석방된칠명을 제하고 아직이십삼명가량 경찰에 유치되여잇는데 경찰은 석방한 보모두사람에게 신문과자면회를 사절하고 심문바든내용을 절대함구불언하라고 주의를식히엇다한다

農校에서印刷 各道에도發送
평양、대구、전주등지까지
七個中等校에配付

【淸州】 금번청주격문사건에 대하야 모처의말을듯건대 격문을 등사판에 인쇄한장소는 청주농교기숙사라하며 농교삼학년류모(柳某)외에 이명이 인쇄한듯하며 청주시내에만아니라 광주(光州) 평양(平壤) 전주(全州) 대구(大邱)등도회지 중등학교칠개교(七個校)에 격문을 각각발송한 혐의가 농후하다는바 경찰은 역시 신형식(申亨植)을 주모자로 지목하는모양이다

元山署拷問事件 畢竟不起訴
金鐵山屍體奪還데모
◇金英淳女史關係

【元山】 지난 오월십일일에 간도공산당관계자 김철산(金鐵山)시체탈환「데모」사건으로 인하야 피검된 김영순(金英淳)녀사를 원산경찰서에서 취조하든당시에 고문을 심히당하야 위험한상태에 이르럿다는 소식이 외부에 두로되자 전긔 김영순녀사의 서동생되는 리형민(李亨敏)은 원산경찰서장과 동서에 고등계주임과 기타일명과 합하야 세사람을 상대로 함흥법원 검사정에게 고문을 심히하엿다는 죄명으로 고소를 제긔하얏다함은 루보한바와갓거니와 동사건에 관하야 사건발생이래 일반은 동사건이 여하히 전개될는지 주목을 쓰을던바 원산검사분국으로부터 지난이십팔일부로 범죄혐의가업다는 리유하에 불긔소처분이되엿다는 통지를 발하엿슴으로 원고인 리형민은 전긔의통지를 바덧다는바 세간의주목을 끌던 동사건도 일로써 끗을막엇다한다

新義州刑事隊 所得업시歸還

【平壤】 긔보=오일아침에 돌연히 평북경찰부 김(金)고등과장이 신의주서 고등계주임 중원(中原)경부보와 박(朴)형사를 대동하여가지고 입양하야 평남경찰부 적택(赤澤)고등과장과 산하(山下)평양서장과 구수밀의를 하는일방 평양서고등계형사대와 련락하여 평양시내를 물샐틈업시 엄중수사하엿스나 아모소득도업시 륙일새벽 급행렬차로 귀부돌아갓다는데 수사의내용은 역시비밀에붓처 종시 이야기하지안헛다고한다

溺死體漂着

【平壤】 륙일오전여덜시경에 평양부내 평천리(平川里)철교아래에 년령사십칠팔세 되여보이는 익사체가 표착하엿슴으로 평양서원이 현장에 출장하야 검시한결과 순천군봉상면지양리(順川郡鳳上面池陽里) 천부 강인술(康仁述)(四〇)로 판명되엿다는데 동인은 사일 술이취하여 배에서 떠러저 죵수한강가운데 떠나려간듯한것이라한다

結社는薄弱 決議文等도發覺
취조는원만히진행중이라고
鐵道局員結社事件

시내본정경찰서고등계(本町署高等係)에서 검거취조중에잇는 룡산철도국(龍山鐵道局)원중심으로한 비밀결사사건은 동서에서 련일취조를계속한결과 그들이작성한 결의문(決議文)과가티 중요서류를 압수하야 확실한 증거를잡엇슴으로 동사건의 취조는 불일간 뭇날모양이다 그리고 동사건에관하야 상내경찰부장(上內警察部長)은 금칠일오전에 지나든길에 본정경찰서에 들어가서 서장과고등계주임과 함께 문을닷고 밀의를거듭하얏스며 일방형사과에서(刑事課一見)경부보도 본정경찰서에 나타나서 동사건의 취조를 응원하엿다한다 또 그들의 결사조직이란것은 일본농지나 조선에잇는단체와 련락관계도업서 종래의 경사사건에 비하면 극히유치한것이라고 하는데 관계자로 방금 인치된것은 십이삼명가량이라고한다

「社調」事務所移轉

시내견지동에 잇는 사회실정조사소(社會實情調査所)와 월간잡지「이러타」사(社)—(電話光化門一三三四番)—는 시내인사동(仁寺洞)일백십구번지로 옴것다한다

先陣의榮譽를다투는 歐亞大陸橫斷의四機
파리동경간의비행무착륙비행
航空界興味의焦點

파리(巴里)동경(東京)간구아대륙(歐亞大陸)련락무착륙비행은 태평양횡단비행과 가티 세계항공계의 흥미의초점이 되여잇다 지난번에 제일착으로 착수하엿든 불란서비행가 「두부리」 「도레ー」는 「메스만」 「갈」씨가 다시 제이 「도렌、쥬니오」호를 조종하야 첫목적을 달성코저하는외에 다시 세계의비행가가 모든준비를 완성하고 천후의 쾌청만 기다리고잇다 즉 불국정부의 이번만「푸랑」현상금획득을 목표한비행과는 불국의 『못스우트-보』 『로쓰』량씨의 「라바라」호(푸레리오一一〇〇馬力 이스파소스이자六〇〇馬力) 「고도쓰」 「로비타」량씨의 「 」호(부레一게一九型六五〇馬力) 파『메오즈』씨외두사람의 「안토완다이야」호의 세비행기가잇다 모든준비를하여가지고 구월上일 쥬『파리』를 출발하려고하엿스나 『우라』는서며 『쎄리아』방면의천후가 불량함으로 출발을 연기하고잇다 천후만개이면 각각 세계기록을 표준하고 경쟁적으로 로메머의 비행기가 천후하야 출발할터인데 떠난다면 불원에 조선도 통과케될모양이다 체신국에서도 동경체신청의 통시에의하여 만일의 통과에 준비를하고잇다

맛지號八日出發

【靑森電】 림대(淋代)에서 출발준비를 하고잇든 태평양횡단비행긔(太平洋橫斷飛行機) 「모일」 「아렌」량씨의 조종인 『맛지』호는 비로인하야 준비가 늣갓지자

白鷺出現 成川地方에

【成川】 농작물에 막대한피해를 주든 폭풍우가 겨우 웃치자 지난삼일부터 성천지방에는 천신이 백옥가튼 힌케비(白鷺)수십마리가 낫타나 공중을 휘돌고잇는데 일반은 대단히이상히 역이여 여러가지로 풍설이 만히도는데 특히 흉년을 예고함이라는풍설이 자자하다

【伯林電】 안홍으로팔일로동아출발연긔를 하야 팔일오전네시에 떠날터이라는 성명을하엿다

孫仁鍊伯林에 【伯林電】 귀환비행중에잇는 「아미、손슨」양은 륙일오전십시사십오분「케ー니히베룰」에 도착하야 동일오후빼림으로향하엿다

中國水災同情
義捐金繼續還至

一金十圓	京城	宋榮超
一金十圓	同	權寧采
一金十五錢	新安州	金炳暉
一金十錢	同	申濟浞
一金一圓	同	李寅彰
一金一圓	同	安炳京
一金五十錢	同	安履鉦
一金二十錢	同	安瀟植
一金二十錢	同	安然植
一金五十錢	同	康德永
一金二十錢	同	安載麟
一金五十錢	東亞日報新安州支局	

以上金炳暉으로新安州支局分外合計四圓三十五錢에送料十五錢除하니實收入四圓二十錢

一金五十錢	鎭南浦	朴濟洪
一金二十錢	同	金謨

◇—가을담장 옷음웃는색국화

귀질대하중
근치선약거저드리오

수십년되던 만성림질은물론 득히 저반고질림질과 부인병대하증에 백발백중의 천하에 또다시구할수업는 참신기한선약을 우연히 비밀전하엿슴으로 이것을 사회봉사적、선전적으로 오로지 백명에 한하야 거저드리겟사오니 백방으로 치료하고 백약이 무효하야 한탄하는이는 수에한정이잇스니 일각이라도 빨니 쓰시와 근치하시고 널리 선전하여주시면 피차조흔일입니다 백명이 넘으면 사절하오니 이글을보시면 곳 京城西大門町岩里天然洞으로 청구하시오

冠服・元袗
婚具雜貨
毛本緞 法緞 文化絹 毛綾各種 繡枕腰帶 各種 囊 綿綾袱各種 毛物各種 補鬚方册 都散賣
(時價無表代進呈)
京城南大門通一丁目百十二番地
南昌商店

품질과型이새로운店
紳士服店 エンドー
京城長谷川町 電話本局一三六六番

左記人等의從來使用하든印章을今月四日道中에서紛失되엿기更히使用하오니關係各位는照亮하시옵
南原郡周生面池塘里 尹友燮
同 所 尹在旋
同 所 尹在琰

醫師招聘
月俸百圓以上其他厚待
希望者는至急照會하시옵
平北江界郡滿浦鎭
滿浦醫院

獵犬
純英ㄱ으 昨年三月二十一日生牝牡各、一獵期訓練、藝能完備、獵試、好獵家大家에廉價讓渡하겟삽
京城府龍山元町一ノ一七 西山

開業紀念 診察無料
難症急慢性淋疾
難症赤白帶下症
右希望하시면契約治療함
京城府瑞麟洞一三三 세전마존편毛橋入口
內科外科花柳病科 金剛醫院
電光一七六四番 醫師 李元瓛

第卅八回生
生徒募集
男子部◎九月新學期開始◎晝夜各科無試驗入學許可
女子部◎六個月卒業◎官廳、銀行、會社、商店就職紹介
學則要貳錢郵券
京城府茶屋町百四十四番地
實踐簿記專修學院
本校는朝鮮서第一오랜歷史를가지고이미參千七百有餘의卒業生을내어現在實社會에서活躍하고잇다

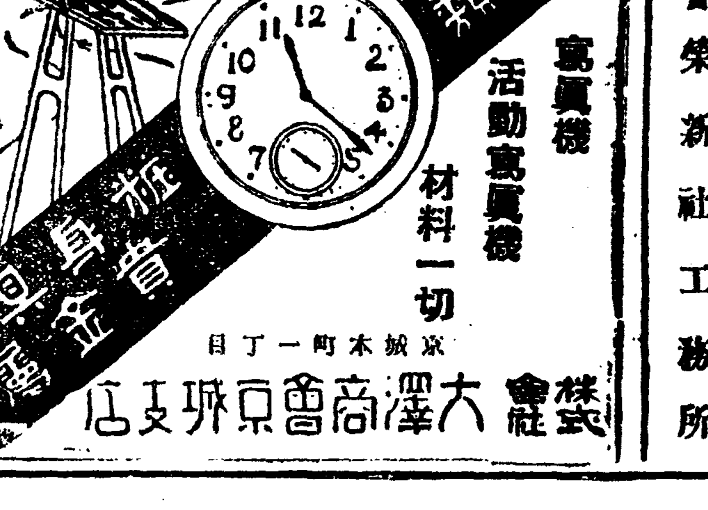

寫眞機 活動寫眞機 材料一切
株式會社 大澤商會京城支店
京城本町一丁目

不景氣의最大福音
小資本으로大成功의活路

左記物品은吾人等의常生活의必需品이나、소금가티必要함으로우리의손으로製造하여、二千萬同胞에供給하기위하야、左記製造法을紹介하오니、뜻잇는人士는製法傳授經營案明의友를삼아보시면製法及原料買入住所도有하오니二錢切手同送이면傳授規定說明書를無料進呈함
◎食초(醋의素)製法、洗濯石鹼製法、速製醬油製法、靑性洗濯石鹼製法、工業用洗濯石鹼製法、잇지고製法其他製造品販賣特約店募集
各種原料販賣
榮新社工務所

東部亞細亞紀行 (七)

北海道帝大 劉泰勳

(三) 政府의施設（臺灣總督府某技師談參考）

氣候關係로因하야熱病 마라리아病及毒蛇病이 만히流行하엿스나 日本領土가된後로 總督府에事門的研究所를두어 斯病防止에努力한結果至今은罹患者가以前의十五%에不過하며또阿片事實로因하야 從來喫用者만此를繼續케되고 新喫者는此를絕對不許한다고한다

臺灣에는 約四百萬의臺灣人이居住하는中 日本人移住者가四萬에不過이니 朝鮮의人口가一千九百萬中四十五萬의 日本移住民이混在함에比하면 經濟的으로餘裕가 多大하며 또法律과政策이적쯤緩柔하다

그러나番匪事件以後로 從來의柔化策은 一變硬化策으로方向을轉換하엿다

教育方針은 朝鮮과相同하야公學校, 中學校, 帝大等이有하며 特히公學校兒童의 日本語洗鍊과 一般學生의英語와 ·學에優秀함은 注目할價値가잇다

(四) 移住朝鮮人

元來距離가遙遠하고 長崎와仁川으로부터約一週日의 航海를要하는故로 移住同胞는極히少數이며 全島中第一多住하는곳은基隆이라한다 基隆은本島의入門初口인所以이며 大槪在住同胞는海上勤務에從事하고잇다 그中에도第一만히從事하는곳은 捕鯨業 鰹漁業이며 基隆에는丙種漁船船長으로 在職하는者外지잇다 基隆에는約六十名의同胞가잇서 特殊陸軍外지組織되여잇고 臺北에는約二十人이 잇서 大槪勞働에從事하고 또二戶의料理業者가잇다 臺灣은炎熱이甚한故로 陸地生活보다海上生活이理想的이며移住同胞는大槪臺灣全島四隅의出身으로專히漁業에從事하고잇다 其他實業方面에從事하는者도잇스나 그數가甚少한모양이다

八、南洋群島

(가)概念

南洋群島는 日本의委任統治地이나 面積이狹少하고따라서生產額이別無한故로 經濟上으로는別로價値가 업스며오즉太平洋上의軍事方面으로보아 絕對重大性을가진것이다

現下軍事發達이高高하야 潛水艦根據로한 飛行機가小笠原諸島에至하는距離를半徑으로한爆擊圈을가지엇스며 桑港을根據로한飛行機가橫濱에至하는距離를半徑으로한爆擊圈을가지고잇는今! 太平洋問題의多端을따라 南洋群島는 海軍國日本의守備上으로보아 第一重要한地點이다

群島는渺洋上에浮出한熱帶孤島임으로 椰子와 眞珠貝가最多하다

島民은性質이極히柔順하고 其寶貝의交換을 重視하는 因襲이有하야 此交換을貪하면如何한代價이라도此를 不惜하고買取한다 이貝貨는 濠洲을건너잇는一島嶼에山積하엿는데 土民와外國人은此를 高價로島民에게 賣하야 不正한暴利를 收하는者가多하다

(나)政府의島民政策

島民은元來馬來族이니 十七世紀末에馬來半島 셀루베쓰 마로라 等地로부터 移住한者이다

性質이柔順하나 天惠이豐富를超過하는故로 怠惰의氣分이 富하야 少許의食料品을 貯蓄하면 此를다消費할동안 椰子樹下에서遊興快遊함을常例로한다

政府에서勤勞의 風을奬勵하나環境의支配로 因하야効果가無한故로 十八世紀에英國의用한濠亞弗利加土民植民地政策과갓치 島民에게高率의 稅金을賦課하야 島民이이稅金을 得하기爲하야不得已勞働에 從事하게되는政策을 用하고잇다

制度學校普通教育을及에努力하며 多數의宣教師를派遣하야 島民에게宗教信仰을勸獎하야 島民同化에努力하고잇다

島民은飮酒를好하야飮酒로 醉하는風習이有하다 初期에는不良宣教師의飮酒放逸로因하야 島民의信頼를失하야 同化宗教政策에恨한일이만핫스나 現今에는此種宣教師가一掃되고 島民과의關係가圓滿히進行되고 宗教政策이着着成果中이다

九、結論

모든條件을觀察한대로詳細히說明하고 上陸地方마다一一히叙述하고십호나 現下情勢로因하야 參考的價値를가진一部에止하고 또記錄도經濟的一部인產業方面과 人物風景에關하야此를叙述하엿다

그餘面은後日에期會와必要가잇는대로記述코저하고 今日은此에筆을止한다

大抵右述과갓치 東部亞細亞即西部太平洋에는 多數의弱民族과 數千의島嶼와土民과의複雜한政治的經濟的色彩가各異하야 一般은通論하기難하며, 그問題와內容이 觀察할사록複雜하고, 批判할사록多端하며 分析할사록興味가無盡하다

故로余는눈에一切의評論과批判을떠나 觀察한대로直接事實的體驗的概況을叙述함에止하엿다

이만치 太平洋問題는極히多端하고 重大한位置에잇다 今番에도浙江省에서 太平洋會議가開催되려하나 中國有志諸氏의反對가잇서 各其意見과主義의相違로因하야 國民黨對外交部의衝突까지생기엇다

이와가티太平洋問題는 興味가津津한問題이며 또軍事 經濟 政治 產業等諸條件으로보아가장重大한地點일뿐더러 政治와經濟의中心이歐洲를떠나 太平洋沿岸으로移動된今日 東部亞細亞는 研究의焦點이며興味의中心이라고생각한다

一般이信賴하는職員을 理事가辭職勸諭

◇……주위사정이불리하다고 말성만흔信川水組

【信川】 황해도신천수리조합(信川水組)에서는 이번에 자주가신임하는 조합직원에게 리사가 무리하게사직을 권고한다고하야 일반에게크나란 의혹을가지게한다는바 이제그자세한 내용을 탐문한바에의하면 현금서기로시무하는 리의풍(李宜豐)씨는 원래신천군수로 재직시에고구부결(獺球部決)에 덕망이놉든터 이엿섯는데 이번에서기로 피임하게된것도 수리조합이 란민중을 상대로하는것이라 무엇보다도 인심의귀결을 어더야하는것임으로써 칠겨나오려하지안는 리씨에게간청하야 사무토록 하엿든것인데 그럼에도 불구하고 사회일반과지주권원 이신임하며 친뢰하는리씨를리사 가 사직을권고한다는것은 그리면에무슨 흑막이잇지 안흔것이면 아닐것이라하야 일반는크다란의혹속에서 그장래를 응시한다는바 그자는그에대하야 당자되는리씨를 차젓든바씨는 다음과가티말한다

李書記談 『그러케 작구붓으시니 대답하겟 습니다 원래 내가거긔들어간것도 그리질겨한배가 아니지만은 권조합장(李繼天)이 사직할써에 나도그만사직하려다가 엇지하야 그만두엇든것인데 이면에 리사가조합수위의 사정으로보아 내가나아가야 조켓다고하니 그주위사정 이라는것이 무엇인지알수 업습니다 엇잿든 내가나가려고 작정하엿든것이라도 그런 무리한권유에는 면직은당할지언정 자진사표를 제출치는 안켓습니다』

會館建築코저 行商隊員出張

【東萊】 긔공후(起工)로파란(波亂)이만흔 동래청년동맹회관완성문제(東萊青年會館完成問題)에대하야 그동안동회간부들은불이주야하고 경비거출(醵出)을 강구하여오든바 케이차(第二次)행상대(行商隊)를조직하야울산(蔚山)방면과 긔장(機張)방면의 량방면(兩方面)으로나누어 출발하게되엿다는데 긔장방면에는 지난오일에 출발하엿고 울산방면는 오는십일내로출발할예정인바 긔후전환(氣候轉換)하는이써라 혹몸에악영향이나아니밋칠는지 동맹원들은 우려하며 발아도착하는날에는 그곳유지들은 만흔애호와동정을 바란다한다 그리고출장자와씨명은다음과갓다

蔚山方面 金麟萬 崔章學

機張方面 崔鳴大 金星英

南原麻布改良 講習會修了式

【南原】 전라북도주최(道主催)로 지난달팔일부터남원군사매면월평리리씨재각(南原郡巳梅面月坪里李氏祭閣)에서 강사송수남(講師宋壽南)씨를초빙하여 마포개량강습회(麻布改良講習會)를 개최한바강습생이십여명으로성적이 매우 량호하여 농가부업에 만흔도움이 되리라하며 지난삼십일에 본군 리군수(李郡守)이하 다수래빈의 렬석하에제일회강습회수료식을거행하엿다

蠶業 疑獄擴大 農會技手도收容

전주법원계속활동

【全州】 전주군농회(全州郡農會) 기수한모(韓某)는지난사일아츰에 돌연전주 지방법원에 소환되여 일단취조를 바든후그대로전주형무소에강제로수용을 당하얏다는바 사건는 현재예심중에잇는전북잠업의옥에관련된것이이라한다

昌原產業打合會

【馬山】 창원군에서는오는십이일부터 이일간 매일오전구시로부터 군청회의실에서 농회의보통농사,양잠,축산,림업,면작계련압로서 군내면긔수를 소집하여 산업타합회를 개최하고 아래와가튼케항을타합하리라한다

◇普通農事

一、產米改良增殖의件

二、田作改良增殖의件

三、自給肥料增產의件

四、購入肥料共同購入의件

五、農事改良低利資金利用의件

◇蠶業

一、桑苗植栽實施의件

◇林業

一、竹林業品評會의件

二、造林補助事業의件

◇畜產

一、畜牛救濟의件

二、畜牛生飼實施의件

三、有畜農業造成普及의件

四、種牡牛種畜斷의件

苗木强制配付로 一般非難이沸騰

=한정보간벌신청에 묘목대금이륙칠원= 義城郡森林組合서

【義城】 경북의성군삼림조합(義城郡森林組合)에서는요사이 삼림의 간벌신청에대하야 채벌코저하는 면적에따라 일정보에 천수(千株)비례로묘목(苗木)주문을 하지아니하면 허가를해주지안는다는데 일반민중은 일정보에서 간벌한나무갑는 불과몃원인데천주에대하야 륙칠원내지칠원오십전어치하는 묘목을 살수도업고 개중에는 그저준다하드래도 심을여자업는것도 잇서 일반의비난과원성이자자하다

慶州迎日兩郡 酒類密造件數

팔월중동계

【慶州】 경북경주(慶州)영일(迎日)량군에서 금년팔월 일개월동안에 주류밀조(酒類密造) 건수와 벌금액이 아래와갓다한다

件數 百二十一件

金額 二千六百九十五圓

南原着 農校徒步隊

당지에서농민강화

【南原】 전북 정읍 농업학교(井邑農業學校)생도십이명은중권교유(重川教諭)의인솔로하기휴가를 리용하야 전북지방을순회하든중 지난팔월 이십오일에 그들은 건각(健脚)을 빨내여도보로 남원군사매면(巳梅面)에도착되여 동일오후두시부터 당지공립보통학교 강당에서 비료개량묘대 맥작 자운영 흑수병방법(肥料 改良苗代 麥作 紫雲英 黑穗病防法)에대하야 일반농민에게 장시간강화를 하여빈약한농가에 만흔각성을 주엇스며 여흥으로주악(奏樂)이 잇서청강자의게 만흔흥미를 주엇다한다

吉州農民怨聲藉藉

농채에우는농민에큰위협 荷車廢止命令 道路破損된다고

【吉州】 종래에농촌에서사용하든『두치술기』라는수레는도로를 파손한다는구실로서도 당국으로부터일체폐지케되여오는십일월말일까지 농가의수확이잇나자이를곳폐지케되엿는데그수효가길주만하드래도 이천오백륙십오대로서 그본에잇서서 구매가격을 일대삼십원 이라 하드래도 약칠만칠천원이란 엄청난 금액으로서 이케이를폐지케된다면 농업공황에 허덕이며 농업부채에 시달니는일반농민에게는 다시 이들잘난한 구매력이업슴으로 금후농업경영상 큰위협이될뿐만아니라 사활의 문제임으로 농민의 이에대한원성이 자못커가는바 지금에잇서서도 이수레로서는 남의운반은 걸머못하게되며 자긔토지에 수확밧게못쓰게하여젓다

熊川詐欺團 警察이一網打盡

과부를꾀어사긔

【保寧】 충남보령군웅천면로천리(忠南保寧郡熊川面蘆川里)에거주하든김상규(金商奎)라는사람은 사라잇슬때에 근검절약하야 상당한재산을 모아노코한번도 호화하게돈을 써보지도못하고 지난음력이월중순경에 이세상을 떠나고마럿다 그런부터이긔회를 엿보든 임량재(任良宰)량석봉(梁錫奉) 두사람은공모하고 전긔김상규의처되는 임홍제(任鴻濟)라는녀자를꾀여서 현금이천원을대창리(大昌里)석촌(石村)이라는일본사람에게토지를 저당하고 독채한후몃몃사람들이 공모하고 난우어먹엇다는바 이소식을들은 보령경찰서에서는 서장이하 사법계와고등계에서 대대적으로 활동을개시하야 지난이십칠일에 전긔사긔단을 완망라진하야 동경찰서로 압송한후 엄중한취조를한다는바 일반은장래에 엇지될가하야주목하고잇다한다

련좌혐의로 面長被檢

다른흑막이중첩?

별항 사건에대하야 경찰의취조가 엇지나진행될지 일반은주목하고잇든바 지난삼십일에는 전긔경찰서원이 출동하야 다시웅천면장 황시현(熊川面長黃始顯)을 검속하는동시에 가택수색한후무슨단서를 어덧는지 전긔웅천면장을 동경찰서로 압송하야 엄중한취조를 한다는데 그자세한내막을 소개하면 전긔김상규의 유산을 편취한사건에 련좌되야 그와가티결탁이라하며 그외에도 의운이중첩한사건이잇다하며 일반는 면장의위신상그와가튼 행동에 비난한다

昌道童話會盛況

【昌道】 지난이일밤여덜시반 당지례배당에서창도소년회주최와 본보창도분국후원으로 경성 신구서림 사업부(新舊書林事業部)에게신천소년잡지(새벗少年世界)주간으로잇든 백악리원규(白岳李元珪)씨가 건선 순회차로당지에 도래하야 연제『삼보물과소도장군』이라는 동화를개최하엿스며 유치원보모 김은아(金恩娥)씨의 독창까지 잇섯다는바 그날밤는비가 왓스나방청객이무려백여명에 달하여 성황을이루웟다

安岳郡十個所에 講習所를設置

◇……남녀사백여명을수용 【文字普及班의活動】

【安岳】 황해도안악학우회(安岳學友會)에서하긔휴가(夏期休暇)를리용하야 한글강습을려년보다 확대하야 일층수력하기로 결의한후리동근(李東根)군을책임자로 선택일임한이래 군은동아、조선(東亞、朝鮮)량지국원의 후원을 어더가지고 뵈는듯한더위와 지리한장마가 계속함에도 불구하고 불휴불식활동한 결과를끌처하고 안악부근 농촌십개소에 강습소를 설치하고 남녀아동 사백여명을 수용하게되여 안악공권에대하야 수료하엿다는 성황을이루우고 강습을실시하엿든장소(講習所)아동수(兒童數)급반원의 씨명은다음과갓다한다

安岳面燃谷里 一〇〇名 元容郁

同 沙硯里 二八名 金滋郁

同 海倉里 三二名 朴錫鈞

同 南岩里 一八名 朴淵奎

龍順面路岩里 三八名 李秉祚

同 棚霧里 七二名 鄭德禹

大遠面可陽里 六〇名 韓景燮

文山面金岡里 六五名 崔雲炳

同 新堂里 四二名 朴明植

蘆月面高草里 二五名 朴貞善

計十個所計四八〇名

『스레ー지』憧憬코 農村處女出奔

그지방에왓든연극단을보고 ◇通川郡庫底에서

【通川】 근자강원통천군고저(庫底)부근에서는웃가든처녀들이 부모의눈을속여서 정처업는 려행을하는자가 속출하야 일반부모들의마음을 조리고잇다한다 지난이십오일경 고저리신모의장녀금순(錦順)(假名)(一七)이와김모의딸봉선(鳳善)(假名)(一六)의두처녀도고저리를떠나는 방차에 조용히몸을숨기고 천내리(川內里)까지와서방황하고잇는것을 엿등부락의회사주임으로잇는조정윤(趙正允)씨가그곳에출장갓다가 자긔고향처녀아이들인것을 발견하고 곳자긔집에데려다가보호하며 원본고향에다가 이뜻을급보하야 봉선이는도라가고 금순이는 지난이원잡긔모친이와서 고향으로 가자하야도 안가겟다고 주장하고잇다는바 이케이동이 고향을떠나게된동긔를 살필진대 몃칠전성완(女聖完)극단일행이 그들의 아릿다운듯한 무대생활을동경하든모양이라 자긔들도 그와가튼 생활을해보려고하야 그와가튼생각을내인것인듯하다는바심히주목할일이라한다

永川에서도 處女逃走

【永川】 지난 삼십일 하날 밤은달밤에 당지성내동주룡이(城內洞朱龍伊)집에잇든윤봉이(尹鳳伊)(二六)와 과전동김석린(果田洞金錫麟)(二六)의 집에잇든 장남이(張南伊)(一六)등 두처녀는행방의자최를 숨겻다는데 일반은 그들의행동이 목량배의 유인이나아닌가 하야행방을주목중이라한다

密陽合同勞組 城內支部結成大會

대회는긴장일관으로종막

【密陽】 경남밀양합동로동조합(慶南密陽合同勞働組合)은제이회집행위원회에서 결의한 성내지부설치를대하야 과반이래적극적으로 준비를 다맛치게되여 예정과가티 지난구월이일 오후두시에 삼문리청맹관(三門里青盟館)에서 본부집행위원장박재희(朴在禧)씨 사회로 밀양합동로동조합성내지부결성대회(密陽合同勞働組合城內支部結成大會)가열림에 의외심상한개회사와 이어서경과보고가잇섯고 임시집행부 선거에드러가 의장에 김용학(金用學)서긔에 김희순박진호(金熙淳朴振浩)제씨가피선되야 의사를 진행하얏다는바 박재석 정용(朴在爽鄭雛)제씨의 열렬한축사가잇섯스며 도중에『슬로ー간』삼매압수에 대한 리유설문의 긴급동의가 잇게되야 장내는일시긴장에 싸혀노호와절규가권발하야 『슬로ー간』삼매를대중도의에붓치고 대중적 비판해석이잇섯고 후계 시간에 해머회의 표어구매와강령의 해석이잇섯고 장내는처음부터 긴장일관으로『슬로ー간』을 장내인원이소리를 맛추어읽은뒤 만세삼창으로 폐회하니밤일곱시사십분이엇스며 의사와 신임집행위원은다음과갓다한다

一、議案

가、支部規約作成의件

나、本部組合員馘首에對한爭議의件

다、某會社의賃銀減下의件

一、新任執行委員

執行委員長 朴庚守 同委員 金用學 林泰龍 尹致璟 崔元澤 崔宗得 朴貴業 朴用得 金昌碩 李鶴用 金熙淳 朴振浩 崔潤生 鄭靈遇 鄭任方友

海州廣石川 改修工事着手

◇……십사만원경비로

【海州】 오래동안현안중에잇든해주읍사무소(海州邑事務所)의 중요사업중에 한아인광석천(廣石川)개수공사(改修工事)는 그동안모든 준비가 완료되엿슴으로 지난구월부터 제일부공사에착수되엿는바동공사의총액은 십사만원으로서 삼개년계속사업인데 긔공된 제일부의공사액은 삼만오천원으로 청부업자림경조(林慶助)라는일본인에게 락찰되엿다하며 제일부공사는 명년삼월경에준공되리라한다

◇……密陽合同勞組城內支部大會 (긔사참조)

向ふ處敵なき雜誌界の本壘打王!!見よこの堂々たる粒選りの陣營を!!

前號賣切

オール讀物號 十月号 50セン

文藝春秋

鮮やか!!遙かに他誌を拔いてゴールに颯爽!!

脚本 暗闇の丑松……長谷川伸

怪奇物語 忠臣藏怪異……行友李風

宮本武藏 愴涼二刀記……本山荻舟

清朝沒落 皇帝餓死秘錄……長田秀雄

滑稽小說 トロンボ夫妻行狀記……德川夢聲

秋の悲劇と情話集

瀑のわかれ……吉井勇

モデル尼僧の死……柳原燁子

再勤……瀬戸英一

夜鳥……長谷川時雨

明治大正二六勝負物語 一攫千金の夢、投機々々!人生およそ一六勝負ならざるものがあらうか?奮の眼がかゞやす波瀾!

愛慾悲話 三人の俳優……井伏鱒二

昭和妖婦傳 らん子の正体 このエロ!この犯罪!

獵奇の街淺草十二階下の怪奇譚

人情哀話 父と河童の子……吉田絃二郎

由比正雪 慶安異變……大佛次郎

幕末秘史 小笠原壹岐守……佐々木味津三

江戸巷說 傾城やつはし……小島政二郎

捕物綺譚 お珊文身調べ……野村胡堂

長篇小說 春蕾……菊池寛

戰爭小說 新ポエニ役 一日米戰ふの日

俄然大問題を惹起した

池崎忠孝

時代探偵 コントン集 赤膏藥……岡本綺堂 女狐討ち……甲賀三郎

喜劇 村で一人の泥棒……讃歎樹

怪奇小說 十三番目の屍體……オットオ・アイス

▼上方名妓評判記 ▼噂の人

講談 松山伊豫守 玉園

異風人國記 (飛彈美濃) 伊藤金次郎

懸賞 各種

旅行には必ず本誌を 全國主要列車時刻表あり

野球放送 甲子園決勝戰 中京對嘉義 優勝試合

又々大評判のラヂオ放送速記

拳鬪物語 拳の勇士……荻野貞行

名人人情噺 ▼捨科白……守田勘彌 ▼「殘月」新曲想ひ……宮城道雄 ▼皇帝村病院……中尾都山 ▼モデル・ハンティング……森律子

優勝したる中京ナイン

東京市麹町區內幸町大阪ビル 振替東京一七〇六三番

文藝春秋社

モダン日本 十月號 發賣

十錢の豪華雜誌!!

益々面白く斷然內容が立派になった!!

是非書店で實物を御覽下さい!!

太平洋問題에對하야應有할認識(四)

中國 陳汰孫 述
江華에서 金有吉 抄譯

이에서第一着으로 衝擊을當한것이 消極的形態이最多한 廣大한亞細亞의諸帝國이니다마침내中國及日本은 次第로歐洲諸國의侵陵ㅡ밧기에 汲汲하고 또한不平等條約에 束縛되야 西歐各國의經濟的搾取를밧게되엇다 이러한外來的壓迫은 드듸여日本에서開國擁夷의論爭을促成케되고 中國에서는太平天國의亂을釀成케되엇다 이러한一百年동안에 美國은임의獨立되어 大統의國家를形成하고 一八六九年에는 大陸을橫斷한鐵道가開通됨에따라

美國東方 의工業勢力은 迅速하게太平洋岸을直衝하엿다 俄羅斯는一八五六年에沿海州를取得하야그의哥薩克(코삭크)鐵騎는西伯利亞를橫掃하고太平洋에進出햇다 英國은一七八八年에임의濠洲를取得하고 一八四二年에鴉片戰爭에勝利로香港을奪取하고 一八五七年에는莫臥兒帝國을滅하고 全印度를鯨呑함에 英國의太平洋上의勢力은 實로橫厲無前의勢이엇다 佛蘭西의勢力도또한이때에 安南에侵入햇다

이百年間의歲月은 列强의經濟勢力이 太平洋上에角逐하려는準備期라할수잇다

太平洋問題의第三期(一八六九年ㅡ一九一四年) 一八六九年以後로 四十餘年間은 太平洋問題의緊急한時期이다 英、法、俄、美四國의利益的衝突은임의日本의明治政府의成立에有助하야 日本의工業化를加緊케하엿다 (一八六八年) 美國의第一大陸橫斷鐵道와蘇彛士(스에쓰)運河가또한翌年에 竣工되고 一八八一年에는巴拿馬(파나마)運河가 임의起工되엇나 一八九一年에 西伯利亞鐵道가또한帝國的으로侵濫되고 一八九七年에는 德國이膠州灣을占領한에이르러太平洋上에는이에

一新勢力 을加하게되엇다

一九〇一年에이르러 比律賓群島가 美國의占領한배됨에 前日西班牙의 太平洋上의勢力은 임의損失되엇고 이에代替한者는 太平洋西岸에向하야日益邁進하는美國의勢力이다 이時期中에 日本은英國의援助로 急히이러나서 太平洋上의國際政治舞臺에 追參되엇다 一八九四年ㅡ一八九五年의 中日戰爭의結果로말미암아 그의國際地位는驟然히提高되엇다 於是에太平洋上의 波瀾雲譎의形勢中에서 英、俄、日、法、德、美六國은 各各그들의好手腕을顯出하엿다 各國外交上의決策으로다太平洋水의臭味가 其間에夾雜되지안는것이업고 그들이서로 주먹을부루쥐고 怒目疾視하는情形은 中國의義和團事件으로因하야 日益暴露되엇다 總히말하면 이時期中에는美國이 美洲에잇는西班牙의 勢力을排除해버린一事外에는 太平洋上의險惡한風雲은 거의다中國附近에屯聚되야 中國의經濟的利益과 土地를攫奪하려는것이 이問題의中心이엇다 一九〇五年에日本이俄國을 戰勝하고俄國의海軍力을 擊滅하야 俄의威力이꺽긴以後로는 中國問題에對하야 비록不時로摔足을 하얏스나

太平洋上 의海權에 對하야는다시參與치못햇다 日本은임의一躍하야 東西의雄邦으로되엇다 이동안에中國은傀儡的英、俄、日、法、德、美、各國의均勢下에서 殘喘을苟延해왓슬뿐이다

這間의形勢는一九一四年外지그대로繼續하엿다

太平洋問題의第四期 (一九一四年ㅡ)

一九一四年ㅡ一九一八年의歐戰期中에 英、法、俄、德은 임의東西에回顧할餘暇가업시되고 當時英國의太平洋上의利益은 全혀日本에委託하다십히되엇다 그럼으로이四年間에 日本의太平洋上의行動을 能히監視할者는 오직美國뿐이엇다 그러나美國이大洋을 遠隔하야 日本의中國에잇서서의行動에對하야積極干涉키는不能햇다 그래서이四年동안에 太平洋西部는거의日本의獨舞臺로되엇다이로因하야 所謂二十一條件의行動이생겻스니 이四年間은日本의獨覇時代라하겟다

巴里平和 會議로부터華盛頓會議에이르기外지 歐大戰國은中國으로하여금 二十一條의廢棄要求와 山東問題의提出을從慂해왓고 또美國은日英同盟의廢除를强硬히主張햇다 이三年(一九一八年ㅡ一九二一年)동안은 美國이다시太平洋問題에積極干涉한時代이다

一九二二年에 俄國이統一되면서 中國問題에注力햇다 一九二七年에이르러 國民共產兩黨이分裂될때外지는 俄國이中國에서一大活動한時期이엇다

이時期中의特點은(一)舊大陸資本帝國主義國家의沒落及美國經濟勢力의膨脹으로말미암아 全世界의經濟統制權을獲得케된것 (二)中國及東方民族의 積極的으로××을自求하기爲한奮鬪 (三)蘇俄는그의特異한主義와國際勢力을利用하야太平洋西岸에活動한것 等이다 美、英、中國及與質的蘇俄의三國이同時期中에各其太平洋의一方을據하고各異의方式으로써 資世界의資本帝國主義國家에向하야 大挑戰을하엿다

第三回 文字普及班動向

萬外面廣惠院普及班 百三十餘人修業

第二信徽文高普 安基烈

먼저 貴社의旺盛을비옵고 學友여러분의 努力을感謝합니다 諸友의事業報告는 朝鮮日報紙上을通하야 一一히잘알앗습니다 只今저도文字普及의最終의通信을들이고저합니다 또거운한어린이들을對하야 날마다날마다 한글을공부하며가진趣味 가진滋味를 오즉나만이늣기며 늣보는듯이깁버하든 夏期休暇도이미다가고 몸시드혜여지기를시터하며 하두래도더ㅡ우리의 압시간이라도더ㅡ안이 여남과같이 學校에도갈수없는 떠나지날앗스면……하는돈없는 無産兒童들의『이당에도또가르처수세요! 安寧히가세요』하는音시도 서운허하는 그들의머리를쓰다듬으며『아모조록몸조심하야잘잇거라 來年여름이오면 우리는또다시한자리에모이어……』하고눈물을먹음고또다시京城을向하여올케『나의몸을年年이 永久히文字普及班에던지어 文盲의구렁에서울고헤매는가엽는 사람의눈을띄워주자 無識은貧窮을낫코貧窮은 또다시無識을나아노치안는가現實우리社會에잇서 무엇이急하지안으리요만은 其中에서도 文盲退治運動이急先務가잇서야그러타 永久히이事業에몸을더지자!』하고굳은決心과아울니 몃번이나몃번이나부르시켯나이다 이도貴社에同胞를사랑하시는 마음이만흐신여러先生님과우리兄弟를爲하야땀을흘니시는 同志班員諸兄의熱熱한誠意로 그리고 또한文盲에서 울든그들의우리도알어야것다 우리도남과같이사러야겟다 暗黑에서光明을차저야겟다고 온熱心과精力을다하는熱誠이 잇는外닭이라고밋슴니다 果然文盲에서울고잇든 그들의어두운눈이 나날이틔여감을볼때 明日의光明이눈압헤朦朧히展開됨을바라볼때에 참으로無限히도깁벗습니다 한字라도더가리키고십헛스며 하로라도더그들과滋味잇는날을 보내고십헛습니다 그래서나는豫定하얏든날보다 七八月을더延期하야 山골고 물맑은鄕里 나를안어길너준惆든故鄕山川을 등지고 멀ㅡ니京城으로向하든前날밤인 二十八日에 卒業式을맛치엇나이다

그들의 成績은참으로매우조앗습니다 아주나이어린 아히들十餘人을 除한外에는 材能과頭腦를따라表現과 應用에多少差異는잇사오나 百三十餘人의大多數의 그들은確實이文盲이아니외다 一般으로한글用文句에對하야 읽을줄과 쓸줄과文句의 밧침이能함니다 이것은모다배움이熱中하고 힘을다하야 만히읽기와쓰기의 努力함인가합니다

한달前外지도 또고도못보든그들! 그들의가슴은 얼마나각갑하얏스며 그얼마나안타가웟겟습니가 그러튼 그들이한글로쓴글이면 조곰도以前과가튼不便을 늣기지안는것을볼때깃붐이지나처 感激한듯깁흘갓게됩니다 今番의鄕里文字普及을學生들의熟誠의 結晶으로잘進行한줄로압니다 當地의花柳客인『부르조아』들의 한글을가르치면 한글이나가르친치지『아리랑』歌를가르친다는等의 조치못한말을 한것에대하야는하도사람갓지안어 더말하지안으렴니다 그런말이나로하여금압흐로더욱더욱自彊不休하기를굿게自誓케한것만은事實이엇습니다

漢江里普及班 二百名을가르처

第三信 京實 李炳默

文盲地獄에서헤매이는 二百兒童을건저보려고두손것고나서기는 一個月前의일이엇습니다 씨는듯한더위를무릅쓰고 한字라도가르처보려고 지난十九日에집을떠나二百名아해들을모라너코 모기를고빈대듯고그리고왼갓녀름의괴로옴을격그면서한달을지냇습니다 남몰을快感그는朝鮮에태여난탓으로 그런愉快와喜悅을낫보는줄노압니다귀여운어린이들이 나를마커주고버가그네들을놀동무하든그때는氣泡와갓치사라지고마럿습니다ㅡ個月이라는時間이 그리길고먼것은아니지만은 그사히나마도그네들은봄버일만치 成長하엿습니다 體操의試鍊이며日用常識에簡便한方法이며 其他生活上의必要한것은 短時間이나마想外의成績을어덧습니다 나는압흐로압흐로언제든지 무슨일을하든지 이만한效果와滋味는어려우리라고늣겻습니다 한字式두字式날마다아라가고 자라가는그滋味는 지금도작구작구늣겨집니다그래서또압흐로괴회마다이滋味를보려고합니다

海外뉴ㅡ스

▲白耳義中立侵犯 十七年紀念祭

【무룻셀發聯合特信】 지난八月四日은 저世界大戰때에獨乙軍隊가白耳義의 中立을無視하고侵入한戰史上에 汚點을남겨둔지꼭十七年째되는날이다 白耳義에서는 擧國一致로이날을紀念하엿다 當日은午前九時半一齊의砲聲을信號로하야 敎會의鐘 號笛『싸이렌』等을一齊히三十分間이나울니고 다음에는一分間의默禱를하엿다 國民은十七年前一九一四年 꼭이날에『폰·엇밋치』將軍의 領率한獨乙軍隊가國境『에메니취』를 넘어白耳義에 侵入하야獨乙의最後通牒에服從할것인가 아인가에對하야 國民에게要求한歷史的事實들을멀니追想하야 깁흔感慨들이른것다

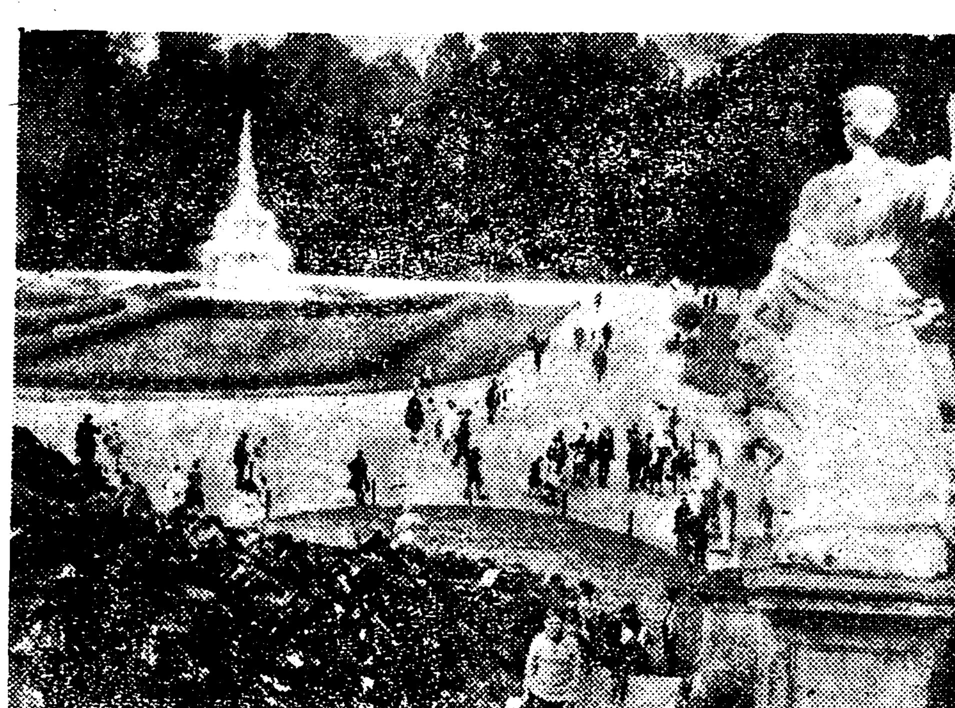

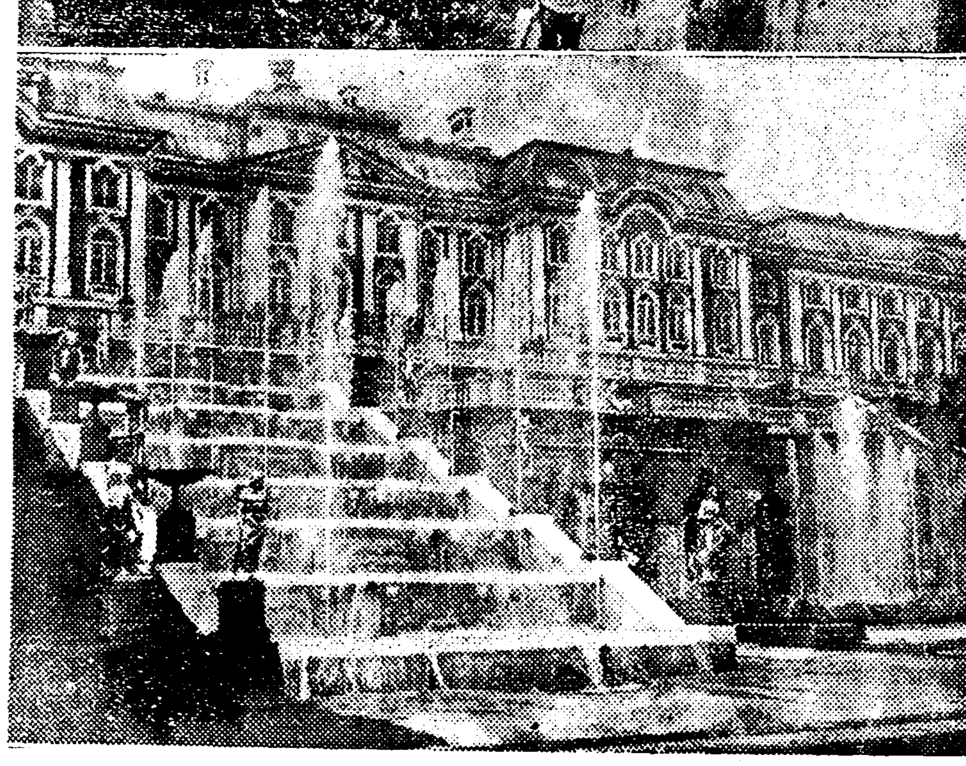

佛蘭西의 二大女流作家(二) 『스타알』夫人과『조르즈·상드』

李軒求

一、浪漫主義創設者『스타알』夫人

夫人의一生을通하야 가장顯著한功果는 十八世紀末의佛蘭西革命을通하야 獲得한實感을새로운文藝樹立의理論에 獻身的으로提供하엿다는데잇나 佛蘭西革命이 일어날當時의社會란 말할수업는腐敗와墮落의現象을提示하엿슴은 한社會한國家가顚伏될때 必然的으로밟는그길에서 조곰도버서나지안헛다 그史實은다만佛蘭西革命뿐아니라 東學黨事變이일어나게되든當時李朝의虐政이라거나 露西亞帝政末期의事實가 一面으로 農民生活의極度의窮慌과特權階級의過度한 豪奢를招致한것으로도推知할수잇는것이다

夫人은 一七六六年이러한特殊階級에서태여낫다 그의父親은有名한 當時의大藏大臣넷케르氏엿다 當時貴族社會의唯一의現象은 所謂살롱 (Salon)이엇는데 이態度로隆昌하야 貴夫人을中心으로한數多한 이應接室에서當時의貴族들은激烈한 論爭을하고잇섯든것이다 中에도『스타알』夫人의살롱은 特히有名하야 거기에는當時의急進的思想을가진論客들이 多數히出入하엿다 아직나어린夫人은 그어머니엽헤안저서 그네들의談話를傾聽하엿스며 또한心醉되여잇섯다 생만아니라 夫人은直接그네들의敎訓도밧엇스며 또한全時間을 讀書에 虛費하엿다 그의愛讀한書籍中에는 몬테스큐의『萬法精神』은 十五歲時에通讀하엿스며 『루소오』의熱情的戀愛書簡集『엘로이즈』는 十八歲時에愛讀하엿다 夫人의一生을通해서 가장만흔感化와影響을밧기는『루소오』엿다 當時의革命的靑年이 心血을쏟케한것은『루소오』의 思想이엇슴은 다시두말할것도업거니와 夫人은中에도 루소오의情熱과『自然에돌아가라』는敎訓을 가장直系的으로 繼承한思想的愛娘이엇다 그럼으로또夫人은 二十三歲時即佛蘭西革命이일어난一七八九年에

첫著書 로『잔작크、루소에關한論文』을出版하다십히 그思想에深鳴하엿든것이다 이와가티『루소오』의 情熱에感化를밧은夫人이엇슴으로 또는남달은男性的精力을 가진夫人이엇슴으로 그보담도革命의渦中에서새로운社會의建設을 目睹한夫人이엇슴으로 二十歲에 三十七歲된伯爵大使와 結婚을 하엿스나男便에게 充分한愛情과家庭으로서 柔順한服從만을밧

大衆에게解放된 前露의宮殿

大衆에解放된絶對的專制權力을떨치며費用과勞力을앗기지안코로시아帝政時代에맨든輪奐의美를極한레닌그라ㅡ드郊外의피ㅡ타ㅡ호프宮殿은쏘벳트政府에依하야一般大衆에게解放되엿는데녯날에는『쏘아ㅡ』의宮殿이라야大衆憎惡의的이엿든이宏大한自然的庭園을가진宮殿도今日에와서는一般大衆의休息所가되엿다『寫眞은解放된피ㅡ타ㅡ호프宮殿內의奢侈를極한風致

가프만도시요여!!

趙宗玄

눈감고 어이가다 참아눈이 감것을가
이여에 동무두고 겁에잇은 님을두고
정어이 어린애두고 부모두고 어이가

힘업는 팔을들며 하마무슨 말을할뜻
못니처 못간듯이 감든눈을 다시뜨제
드려다 보는이마음 오작이나 탓스리

子孫이 차혀千里 萬里길을
몽지락 차커왓다 한줌흙만 되단말이
변우도 애다롭구나 꿈속같어 짐니다

속몰는 이웃사람 이말커말 숙덕여도
그두련 뜻이맞어 무엇하나 하잣서라
잘봄라 주는곰에와 눈치얼마 마컷소

七八十 더도살어 일만끔바 하고가도
오히려 서러운맘 한잔술로 울겟거니
하물며 三十도못돼 뜻만품고 감이료

ㅡ이都時歡의挽歌를一碧에게보냄ㅡ 九月五日ㅡ

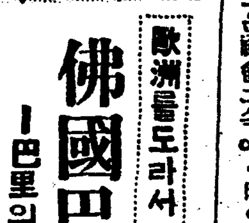

歐洲를도라서 佛國巴里(八) ㅡ巴里의風俗과其他ㅡ

禹僑植

第二章 惡習

一、巴里는色巷

前章에巴里의美風에關하야畧略하엿거니와 이제는巴里의惡習에關하야 拙稿를敢히諸賢에게披攊코저하는바이다

무릇사람에게는 길고짜름이잇나니 齒角이兼備한者는造物의公理에어그러짐이라 然則사람의長處를본바다 몸에도음이될것이요 人의短點을評할바안니다 그러나吾人人生은善을學할으로만滿足치안코 一步를나아가 惡을밟아잡어내며 이것으로徹戒하나니故로 改過遷善도佛法에三生極樂이라함도 結局은惡이란것을相對한果實이다 是以로나는남의美風을 紹介하는同時에惡習까지 여러분에게紹介하는것이다

사람들이 火星에動物이居息하는니 사람이사는니함은먼안니라 火星에사는사람이地球에사는사람보다도 훨신進化가더되어머리만 크다는사람도잇다 그러면火星世界에는어나나라또는어떤地域에 잇는사람이가장豪華奢侈를 조화하는지는몰으겟스나 現下地球世界로서는佛蘭西民族처럼 男女間에色에발고淫하며蕩하고 美를好하며文弱하여가는나라는업슬것이다 過去新羅의藝術과伴하야淫逸自在한것도 한예의史料에엇첫고 羅馬(Rome)의威力도紅燈綠酒아래 그림자가되것은贅言을不要하는바이안닌가?

佛蘭西사람이大體로 放蕩한性質을가지고잇스니 今日巴里야그야말노『에로』百%도 猶有不足이다 사나이는게집애만좇솔따라단니고 게집애는사내만쫓쏠따라단니는곳은巴里이니 그럼으로 사나이는誤入장이처럼說樂을밧사내고 게집애는妓生갈보처럼

油頭粉面 에沿沒無暇이다 性慾도極度로 展開되엇다할수잇스니 쇼는만나면도구는것과同樣으로男性女性만만나면『호텔』도좃코『쌀롱』도좃코 森林속풀밧도좃코 海邊『테렌』속도조아라고만『이랏사이』다 이것이야正말陽電陰電이 合流되는超스피드이다 配達夫는七十里ㅡ센트以上의 戀書십부름을하고『택시』는戀人尋訪에 심부름이발부고 길가에나公園에는키쓰하는소리가장단을친다 巴里가花都라면『목말드』는花都의雌蕊이니 巴里市北便에잇는花柳市街이다 이곳은뒤에잇고주먹이먼저잇는곳이니 이곳에從事하는 사람은普通사람들과 晝夜가바구이는것이며 그네들은거이다 六穴砲를진니고잇다 一方에서 노름으로밤을새우면 一方에서는 떤쓰로밤을새운다 거리마다

젊은女人 은가는男子의손을잡고 열다가져발을돗지안으면突然히辱을한다든지 佛蘭西말로『꼬숑』이라고하나니『꼬숑』이란말은cochon 即도야지란말이다 돈만은사람들은黃金打鈴을하라고오고 分分이몃날몃달値値이버려논호주머니도一朝一夕에 동동털고가는勞働者도잇스니 結局은돈을모우는것도이方面에消費를 目的한것에不過한것이다 『오날노다살지모르는人生아 來日을熱心하야울지마러라』『커녁에버서둔 신발을그이튼날다시신을지말지』하다암은歌子의『義長江之無窮하고 哀吾生之須臾』란哲學味를가지지안은사람이라도 한잔먹고형칭뛰자는것이다 今日과가튼

酒肆靑樓 에任意恣行하는怪習은 一九一四ㅡ一九一八의四年間大戰後의일이라하니 大戰後에經濟가 極히疲敝하엿고心身이가장困迫한남어지에多少人生觀도 變態的傾向을가지고잇는것이다 命호다!보라! 커享樂世界의巴里를 그들은넷날十字軍當時에 무섭게도貞操保守者이엇든것은 現今巴里『클뉴니』博物館에所藏인『貞潔帶』(寫眞參照)를 使用하엿든것만보드래도 덕직하게볼날만한것이다 이와가티이貞操에强烈한保守主義의 그後孫된今日佛人들은果然엇더한가(現今歐米各國이거의다에로化하엿다고볼수잇다) 나는일직이엇든親日로부터이런말을 들은記憶이아직새롭다『巴里에선家庭에서友人夫妻를 招待하야晩餐을맛친後어옥고易妻하는 것을 보앗다』한다 오는날巴里人은家族的

家庭制度 가아니여享樂的家庭主義니 그러함으로 어떤사람은結婚할때에는豫見을制限하든가 그러치안으면全然豫見업안하기로約定後에 結婚하는사람이만흔것이다

上記의罪惡都市는殺害이無所不至하니 저ㅡ殺人罪囚의原因動機가男女關係에서 誘致된것이金錢關係보다倍를 占領한다하니 놀나운巴里의色巷이여!

(續)

寫眞은 클뉴니博物館에所藏인 距今三百年前부터始作된『貞潔帶』라는것임니다 貞潔帶라는것은 男子가出戰할때쯧가든안해가 마음에노히지안어서萬一에 어떨가하고아래를잡아매인後에잠을쇠로재우는것임니다

『世界名作戲曲』 便衣隊의그림자(十五)

샨오케ㅡ지作 張起悌譯

【테이애린】 옷에퍽注意를하니와 외려나 조타고생각하네 옷님을줄을알어서 보기에아주모양이나갓말이지 敎育밧은사람이퍽만허도 그커잔소리나하고 原始的本能박게잇는것이잇서야지 미미가敎育을밧엇더라면 아마 藝術家가됏을걸세 참美人이데 마음도퍽善良하고勇敢하기도한가보데

【슈머즈】 트로이나라헬렌이 이食民借家에와서사나보이그려 구녀 자네를두처生覺하는결세 자네 그게집에가자비를퍽생각하녓가 자비도퍽처그비를모밉하는거구 또그네는 자비를英雄ㅡ파리스가큰英雄으로알구려 자비를두처生覺하는결세 …… 아마온世上을준대도 다내버리고便依隊한테만달아들걸모蒿一자비가얼마後에銃에맛든지絞首台에올르든지해서죽기만하면엇잴줄을으게 조화서 그떼사뭇ㅡ퍽만흔例로ㅡ『軍服을닙고죽엇스니 버사랑이죽엇다고 哀痛해할것이무엇이랴』하고 노래부르고단닐걸 그러다가 一年 쯤시나가면 帽子에다가 ○字形三色리본을두루고또엇던사람과 맛나가러알걸 威時몬즈勳章을찬英國사람하고살는지도누구아나 勇敢하다고해도 卑怯해질原因이업는데야누군들勇敢해지지못한데?나는그런勇敢하신미미·파우얼에게내生活을마끼울도안하겟네 家庭을爲해서라도 재즈는안내버릴라고할테니

【테이애린】 (冥家에 안커커고리와丙衣를벗고 잘準備를한다) 아이미미·파우얼이야가는고만하세 그러구아모리해도이집에서나가逃亡을해당거야하는거야 이집에서는 조곰도便安히잇슬수는업는데

【슈머즈】 앗다이집이엇덧탄말인가 애들만가만잇게하면아주조용한걸세 자비요컨잇든테는애가업섯나

【테이애린】 웨열이나잇섯다비(悲嘆의글것고)모두 四十이넘엇지

(慣然히 테이애린이칼라와넥타이를풀르는동안)

【슈머즈】 아주조용해졋고나 뭣하나되엿슬가보아

【테이애린】 마을수타이아침을向해서 세번이나人事를햇네

【슈머즈】 쎄익스피어作『리챠ㅡ드三世』第五幕 第三場

◇리챠ㅡ드가리챠ㅡ드에게바로보즈우오드接戰미前에한말이로군……앗다 한복판에달이소사올은하늘에엇지면저럭캐平和스러울가 이런때에 서로쏘아죽일려고 살금살금 도라단기다니 生覺인들할수잇는일인가한번殺人을한사람이 밤에便安히잠을잘수가 잇슬가 나는疑問이데

【테이애린】 엇던놈을죽이지안코는 밤에便安히잠을못자는놈도 만히잇다네

【슈머즈】 어서다지나가고말엇스면 얼마나조켓나 온나라가 다밋첫서 인젠念珠를세이는代身총알만센단말이야 聖母讚美와 主禱文은 爆發彈의爆發이요 機關銃의독독소리요 聖水는石油가되고、미사는火炎充天한建物이요 獄속의노래는軍歌요 信條도서는 아마銃器가全智全能이요 天地創造도그것으로된다는것이지 이모ㅡ든것이『하나님의榮華요 愛關의名譽』란말이야

【테이애린】 자네自身도 언젠가는 그리무엇보다도銃만第一이라고밋데그려

【슈머즈】 흥 이나라에銃이업섯슬때에는그랫섯지 그커銃이 天地가되고만只今와서야 내意見도달라지지!……웨 자네도입을 벌리지못하지안나 그義엔『울어라 울어라 너의過去는다지나갓스니』하고 하ㅡ프를타며노래하든 캐뜰리ㅡㄴ·니·홀리한도 只今은놀라커서 사못밋처도라가는惡魔멋게안되니말일세 그리고 자네가萬一其女子를잘못본다면 자네눈에직게나들어간것이分明하니 내觀察은이러케ㅡ이러케觀察하네 자베도엇지다 엇던거리모퉁이에서엇던英國兵丁놈을붓나서 그놈들을쏘죽인나해도 英國ㅡ英國政府를 쐐드리지는못하는걸세 그쓴인가 英國兵丁놈들이 흙칠을베기만하면ㅡ英國놈들이흙칠을베기만하면 그커보는것마다 탕탕쏘렌데그래ㅡ辱한마듸도안코막쏘죽일걸세

【테이애린】 아니十上八九荷物車에서뛰여나려서記錄保存所로달녀가 그사람의血統까지차저보고나서야그사람을쏘아죽일걸세

海底數千年間의 地層의秘境探索 海洋學의珍奇한標本多數採集 受難의『노』號收獲

【노ㅡ틸러스號에서 월킨스大尉五日無電報聯合】 사나운어름결기에船端을부듸치여創氷艇가傷하게되여二個所나浸水한撥艇노으로本日은旺盛에注意를하야어름이풀닌곳을따라進行하야『크린랜드』를目標로西으로西으로進航하고잇다그래서三十哩마다『노』號를停止하고海洋學의標本을收集하여또한十二時乃至十八時의깁흔곳에서海底의見本을取하엿다此等은結氷한海底에오래數千年間을잠기엿든地層의秘密을발하는것其他北洋의海底에棲息한怪奇한動物의標本을數업시探集하는同時에地球의初期로부터保存된生物의骨骸가無數로잇섯다 氷上의科學者等은『베린자』敎授가使用한波動機의結果로滿足히地質學에關하야貴重한記錄과正確한報告를得함에對하야限업시깃버하고잇다임의『노』號는船體에幾多의創傷을受하면도不拘하고滿身의勇氣를다하야眞量數百巾의氷下에潛入하야進行하엿다

研究 人類의分類 그分布는엇더케되여잇나

金泉 RS學人

(四) 中頭縮毛人種 (一九)『부레네앙』頭髮은栗色 中身中頭 狹鼻 眼栗色又綠色 公布『스페인』의東部 (二〇)아도란도 메레이따레니앙 眞黑色頭髮 眼同中身中頭 바르강半島의東部를中心으로 지벨河口로부터 지부랄달에이르기外지分布 (二一)『놀데잇크』 黃色淡褐色又赤色 波狀毛 皮膚赤白色 長車中頭狹鼻 眼靑、灰色 스칸지나비아北독일오란다로이가ㅡ의 一部를 占하고잇다 (二二)『아이누』多毛黑色 波狀毛 淡褐色皮膚 中身中頭 狹鼻 眼은크고暗褐色水平縮毛人種이면서極東에 孤立的分布로有名한人種 分布는樺太島

(五) 短頭縮毛人種 (二三)『유ㅡ란아데잇크』 이것은二大別로 (가)『알보·가바시앙』 (나)『이리리오·아나도리앙』이다

前者는褐色又黑色毛髮 靑白皮膚 中身短頭狹鼻 眼暗褐色 불난서의中部알부스·재고스로바키아·칼바시나 地方발칸 러시아에分布 그리고벨사바미ㅡ르地方에도分布 後者는毛髮과眼이眞黑色 皮膚는黃白色中身又는長身 短頭 알메니아발칸半島의山中에산다(二四)『부로스베루데ㅡ띠스』 毛髮眼이眞黑色 皮膚는靑白色 中身短頭 地中海沿岸 點點히分布 (二五)『쎄ㅡ카ㅡ·후오트ㅡ』種種色의毛髮 아름다운皮膚 巨身短頭狹顔狹鼻 靑色及靑灰色의眼 中央及西部구로파·정말에分布

三、直毛人種

(六) 長頭直毛人種 (二六)『에스키모ㅡ』黑色 直毛 中身長頭廣顔 광머쎄突出 黑色의水平의眼 分布는北아메리카의北氷洋海岸쿠링란도·아지아의東北端

(七) 中頭直毛人種 (二七)쌔레아쿠테이크스黑褐色、栗、又는淡色毛髮皮膚는黃白色又는黃褐色短身又는中身眼은斜서메리아의東西에分布(二八)『시나쿠스』곳中國人이다中頭中鼻 中身分布中國 (二九)『北方아메린도』黑色長直毛 長身長頭乃至中頭 分布는北아메리카의平原及森林地帶

(八) 短頭直毛人種 (三〇)『다ㅡ키』黑髮皮膚는黃白色 中身乃至長身短頭黑眼 러시아及시나돌키스단 小亞細亞향카리ㅡ에分布 (三一)『몽골ㅡ』黑直毛黃色乃至黃褐色 滿洲바이칼湖近傍으로비地方 시나몰키스당蒙古朝鮮等中央 아지아에分布 滿洲人부리야ㅡ트人 칼막쿠朝鮮人等이그것이다 (三二)『南方몽고로이드』足髮 皮膚 黃褐色乃至銅褐色 中身 短頭 廣顔 低鼻 眼은斜 一般混血의種族이만코 黃河流域의中國人中저오純血的인것이보겐나지볏도 히마라야 南中國 日本에分布 (三三)『샬리네시앙』直又波狀毛 皮膚는淡褐色 巨身平均은短頭이나長頭中頭가만이存在한다 北은『하와이』로부터南은『유ㅡ지ㅡ란도』 西는『사모아』로부터 東이스타ㅡ島에至한大平洋諸島에分布 (三四)『네오·아메린도』黑色長直毛、皮膚는黃褐色又는赤褐色 身長은短身으로부터巨身 短頭 北아메리카의平原 中央아메리카 南아메리카에分布 (三五)『레엘지에』黑色의長直毛褐色의皮膚巨身短頭 南아메리카의바다코니아에住 (三六)『西北海岸·아메린도』北方아메린도보다毛髮과皮膚色이얏트고 中身短頭北아메리카北緯六十度로부터 南와싱톤의境界에至한西北海岸에分布되여잇다

以上을總括하야보면 蒙民ト種은 一般으로膚色黑長頭乃至中頭 鼻는平平한便、北部를除한『아메리카』의大部分及『메라네시아』에分布『아지아』의南쪽外지進出하얏고 縮毛人種은毛髮色膚色 色色으로變化하고頭形도形形이다 身長에잇서서는矮身巨身은업다 『구라파』의大部分西南『아지아』 北部『아후리카』及『오ㅡ수도라리아』에分布하고北海道外지밋첫다 直毛人種은毛髮은黑色이고皮膚 黃色乃至褐色 紅彩는검고一般에顴骨(광머쎄)이突出하얏다 長頭가稀少하고 身長은矮身는缺無하고 短身으로부터巨身에이르기外지의人種을包含하고잇다 中央으로부터東北外지大部分의『아지아』、南北『아메리카』、『샬리네스아』에廣汎히分布하고잇다(끗)

出版消息

九月一日 圖書課納本

新生柳蕙基 批判宋奉瑀 三千里金東煥 現代公論鄭興朝 救世新聞朴燦駿 京鄕雜揚秀春 大邱商工界張在龍 金融組合月報 西新一宣傳文金鎔澤 大衆教儀式白相奎 朝鮮經濟雜誌嚴家蘇榮 朝鮮氣象月報朝鮮觀測所 京城之希望淵上長利 KCニュス別所義博 アヰナレ財友高橋壽三 道山下良右衛門 禁酒永石正忠 戶籍田邊福太郞 府邑面雜誌吉田寬二郞 カガミ西山多喜全北財務中島三郞 商工月報有馬泰 朝鮮織物月報中野留藏 靖國原啓四郞 朝鮮保險時報湯田又作 上野商報上野夷 總代通報平野豊八郞 釜山共生大田秀山 新全科學習書提著藤一郞

新刊紹介

◇文敎の朝鮮(九月號)定價三十錢發行所朝鮮總督府學務局內朝鮮敎育會 振替京城一〇三〇番

부인

『다리』가휘여도 꼿칠수잇다
체조와마찰과탈지로됩니다
언제나순긔가잇서야해

요사히에와서는 양장은 물론이지만 조선치마도 짧려져서다리를 만히내노케되엿습니다 여긔에이왕 다리를 내여노코다닐에는 각선미(脚線美)를 보지안을수업습니다 조선녀자의 다리는일본 녀자의다리보담은 그미가나은이도 잇지만 대개가조치안은이가만습니다 다리의 미추는선천적으로 된것이니까 하는수업나고하시는 분도 잇스나이러케 생각을하시는이면은 그야말로

다리 가우숩게생겻드라도하는수가업슬것입니다만은잘못생긴얼골도잘매만지면훨신달러보히는것입니다 다리도주의만하면 아름답게도되고 흉하게도되는것이니까 평소에늘힘을드릴필요가 잇습니다 각선미를틀리게한다리는 안쫑다리 오무라진다리 수중다리인고로 이것에대한 교정법에대하야 말삼하겟습니다 원래녀자는 안커잇슬때가 만흔고로

삭부 러진다리가만습니다 이것을 고치라면 가장간단하고도 조흔방법으로는 체조입니다 먼저힘을 드려서라도 두발끝쪽을 펴서안흐로 쎗는것입니다 『하나』라는호령과함께 손끗으로발끗을잡는 련습을 하여야합니다 『둘』이라는 호령과함께맨먼저의자세로 회복하는것입니다 이것을 이분동안만 계속한뒤에그다음으로 이러서서 손을허리에노코 두다리를 바르게꼿꼿이세우고 두넙적다리를

밧작 붓이고는 뒤로 돌리라고하여야 합니다 이준비가다되면 『하나』라는 호령과함께상체를 그머를돌리고 두다리를맛작누친대로 가만히 다리를엽고『둘』의 호령으로 급히원자세로회복합니다 이것을 이분숨되푸리한뒤에 만커음의 자세로한참동안 정지를식힙니다 이것으로체조는 끗마추는것인데 넘우몹으려진다리는좀아프고발끗에손이닷지안코또는두넙적다리가꼭붓지안는일도잇스나 각게 계속하면자연이 압흐지안코 잘될수가잇는고로이러케 조석으로

두번 쉬는때지안코하여보십시요 또는 체조할때뿐아니라 보통드는거러다닐때에도 발끗끗이 오히려 뒤돌리고잡으려진 반대방향으로 휘도록주의하고 거러보록 비록지독하게휜다리라도 아조 꼿꼿이될수가잇습니다

지원자답지하는 모사편물강습회
정원이차기전에속히신청하라
종로청년회사회부로

임의보도한바 종로 중앙긔독교청년회 사회부주최와 본사후원의부인 모사편물강습회는 오는십일로 박두하엿는데 임이신청자가 답지하는중임으로 신청긔일안에 만원이되겟는고로 전례에업는 대성황을 이루겟는데 특히일본에서사계에유명한선생을초빙하엿는고로새 로운스타일든의와셋는 가정부인으로서의아리들만한긔술을배호게될모양임으로 상세한것은 청년회사회부로문의함이 조켓다

鬪牛場의최푸린 동양에온다온다하고 아니오면서 구라파만유를하는 최푸린은온다고하고 아니올도 일중희극이러니와 요사히서반아에서 『투우』에자미를붙러구경을 갓슬때에광경X가최푸린

映畵常識
發聲映畵에對하야 (一)
日本帝키네 李圭煥

映畵藝術이 抱持한바의 가장큰勢力은沈默이라는 主張을며려바수라고하야 誕生된지不過三十餘年밧게되지안는 無聲映畵의有功한陣容을 火急의勢力으로써 突擊하고잇는 發聲映畵는입의 全世界를風靡하고잇다 이리하야 映畵의토ー키化를主張하는 一部의研究家와製作家들은말하기를

發聲映畵 生産費의 膨脹과아울러 生産能率의低下는映畵從業員의 勞働條件을惡化식힌다고몰수잇다 그러나 토ー키의出現은 人類의科學과技術이 우리들의게베풀어준 새로운産業革命의 映畵的表現인以上 토ー키라는그것을 덥허놋코 彈劾만할수업다고…… 何如間 映畵속의人物이소리外지낸다고하는것은只今으로부터

四五年前 까지만 하드라도 一種의空想과갓치 生覺하든것이며해를지나지 안은今日에와서는 觀客과聽覺의두가지魅力으로써 觀客을 열게되여무엇에든지 先頭를 걸어보랴는 米國映畵界에서는 發聲映畵가아니면 觀客이 滿足을엇지못한다는 地境에까지일으럿다고한다 엇지되엿든間에 이發聲映畵라는것이出現한 以後로부터映畵界에는 興行과製作 두方面에 굉장한革命을惹起식힌것만은事實이니 音聲에는全然無關心으로製作해오든映畵界에서 도로혀이것을一大要素로치고아니할수업는대는 過去大問題로보지안을수업다 過去에잇서서는

映畵俳優 라고하면 音聲이야엇더하든지間에表情과動作에對한演技가感覺的이고深刻한것이면 所謂스타ー라고일홈을부처주엇섯는데 이發聲映畵라는 새로운무대에서는 이와反對로音聲을重要問題로삼게된것임으로토ー키ー의出現은보다機械方面에만革命을일으킨것이아니라 俳優들에게도

一大動搖 를일으킨바되여세리뿌에 經驗이업는俳優들은萬事를키커두고 練習을繼續하고잇다하니 저범勝乘長驅의威風으로 범석을부리는 發聲映畵가永久한將來에 엇더한偉蹟을 남길는지? 或은 그壽命이길지못하고 中途에 夭折을할는지? 只今에잇서서明確히論斷할수는 업는일이지만은아직外지는 이發聲映畵發明의功績을소리처줄수밧게 업슬듯도십다 벌서日本映畵界에는토ー키ー의 流行이刺激되여 松竹 帝키네 東亞等各撮影所에서는試驗으로

製作해본 모양이나製作의 不完全으로因하야 그럴듯한效果를 보지못한모양인데 압흐로研究를 着着進行하라는氣運이보이는中이니 일즉이發聲映畵의 有望을豫測하고 이에着眼하야오든 皆川芳造氏의所謂國産토ー키ー(皆川이라는皆字의音ミナ만을 들어서ミナ토ー키라고한다)의發展이어느程度外지밋칠는지는 모르지만은現下日本映畵界에서도 發聲映畵에留意하고 잇는것은 事實이다 이리하야이들은토ー키ー祭라는式外지 擧行하고잇다한데 俗談에 기지도못하는것이나르라고한다는格으로 아직外지撮影所하나도업시 허덕어리는우리映畵界에다가 發聲映畵問題를 느닷업시부치기는 가삼이 벙벙한노릇이지만은製作界에는 아모소리업스니이것이도로혀 千幸萬幸일지만은 興行界에서는이側에서 無聲映畵對發聲映畵의싸홈이일어날터이니 都大體發聲映畵輸入을主張하고 實行하라는分들의心思를알다가도모를일이다

不死鳥 (24)
沈熏 作 安碩柱 畫

협박장 (3)

『쭈리아』에게 억개를흔들려 이러난 계훈이는 얼골과등에 식은땀을 쭉흘리고 흘렷다。얼병이나 알코난 사람모양으로 얼골빗조차 해쓱해젓다。 계훈이가 무슨소린지 잠꼬대를 작고하며 이불속에서허위적거리는통에 『쭈리아』는깜짝놀나 일어나섯다。계훈이는 한참만에야 정신이 들엇다。 독갑이에게나 홀렷는것처럼눈을멀거니 뜨고 방안을 둘러보앗다。단도를 쌤아들엇든남자와 머리를풀어헤치고『쭈리아』에게로 달려들든 녀자는 흔연이 그림자조차 살어지고 『왜 그러세요? 네? 나야요 내가여기잇서요』 하고머리를 쓰다듬으며 『쭈리아』가 놀라운 표정을하고눈압헤 깃섯는것이다。생각할사록 넘우나 뜻뚝한 꿈이엇다 음악회에 출연하기전에 련습을 넘우골독히하거나 심려되는일이 잇슬때면은 더러가위를 눌려본적이잇섯지만 이번처럼 혼이나기는 처음이다。 담넘어로 희미하게 드리비치는 전등불이、머리맛 류리창에다가 엄숭넉숭하게묵화(墨畵)를치는것이 아직도 무서웟다。창틈을 새여드는 바람에한회장이 펄렁펄렁 날리는것도 그녀자의 기다란 치마자락만 가러서 고개를돌렷다。 복면을햇든 사람은 얼골의륜곽이 몽롱하나 머리를 풀어헤친 녀자는 확실이 정희엿다。 공회당 음악회 날에면발치로 마조쳣든 우는 얼골이아니요、륙년전 집을 떠날때 중문간에 기대서서 섭섭한것도 아니요 원망하는것도아닌 얼골로 떠나가는 자긔를 바라보고잇든 얼골과 그모습이 비슷하엿다。

평생보지말엇스면—— 하든그 표정업는 얼골、언제까지나 마음 한편구석에채를 잡고안저서 량심을 들복는 그얼골! 그 지긋지긋한 환영이 꿈속에까지 차저왓든것이다。

『왜 그러셋세요? 꿈속에서자허구나 겨루를 하섯세요?』

『쭈리아』는 계훈의몸이 가엽기도하고 한편으로는 우습기도하겟다。(무슨꿈을 무엇기로 그다지 벌벌 떨고 식은땀을 흘리고 얼이 싸져안젓슬가?)하고 바라다볼사록 계훈이가 도모지 사나히답지 안헛다。 지나볼사록 마음이 약하고 신경질인것은 알겟지만 그다지 얼뜨고 겁쟁인줄은 몰랏다。동정은커녕 도로혀 업수이녀겨젓다。

『키번에 본 활동사진이 눈에 밟혀서……』

계훈이는 그제야 『휘유ー』하고 한숨을 몰아쉬며 우물쭈물 대답을 하엿다。그는몽유병자(夢遊病者) 모양으로머리맛호도 기어올다서 탁자를 더듬어담배를 차저서 붓처물엇다。

(내가 신경쇠약에 걸린것이나 아닐까?)하는 의문표를 저자신에 부처보앗다。무슨 (까닭이든지 기허(氣虛)해진것만은 사실이라고 진찰도해보앗다。 그러나 삼백원식이나월급을먹는 유명한『쿡』이입속에서 슬슬녹도록료리하고영양가치가오히려넘치는 양식만하로세세씩 다질르고、백설가티 깨끗하고 부드러운『따불베ー드』우에서 밤이 길어서걱정일만콤 잠을 자고、쎄이틀두세명씩이나 무엇한가지 입의 혀가티부리며 생활을하는터에、신경쇠약가튼 병이 걸리다니 그원인을 알수업섯다。

요컨번『스투핀』사건이잇슬때에 넘우나 오랜시간을 극도로 흥분햇든까닭이나 아닌가?하는 념려도 업는것은 아니다。 권신의 신경줄이 가닥가닥 불에 타는것처럼 긴장햇섯든것이 암만해도 조치못햇든것가텃다

『쭈리아』는 아모말도 안하고 하품만 두어번하고는 돌아 누어버렷다。

계훈이는 도로혀 두눈이말똥말똥 해젓다。이런생각 저런생각이 휘ー○한머리속으로 좀혀들엇다。권연을 곱뼈이로 피어 물고는

『어차피 아조 깨끗하게 단을 해버려야하겟다。하로밧비 정희와의 관계를——민적外지도……』

하는 결론을 엇고야 다시 잠을 청하엿다。

世界에자랑할 宮田의自轉車

有名自轉車店에서販賣함 型錄申込次第進呈

パ(파)ー(ー)ソ(손)ン號

ミ(미)ス(스)タ(타)ー號

サ(산)ン(라)ラ(이)イ(스)ス號

ギ(갸)ヤ(엠)エム號

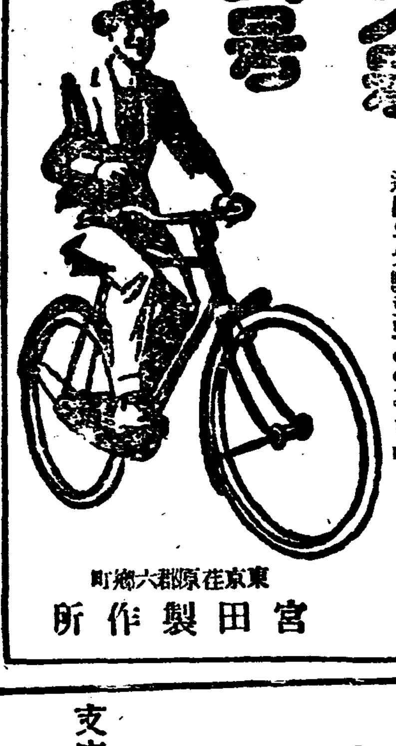

▽宮田製作所는創業明治二十三年으로서我國自轉車製造의首祖이며또한現在東洋에서最大最盛의製造所입니다。其生産力은一個年十五萬臺、一日五百臺一分間一臺로如斯히大量生産이良品을破格의廉價로提供할수잇는所以입니다。

▽宮田의自轉車는堅牢輕快優美低廉한것이他車의追隨를不許하는特長을갓고잇습니다。그販路는 只今支那南洋濠洲南米印度阿弗利加等에外지밋처本邦製自轉車海外進出의先驅로되어잇습니다。

東京在原郡六鄕町 宮田製作所

職業

事業副業最適月給五十圓手當貳拾圓以上規則要三錢切手 朝鮮沙里院 鮮一製藥社

辯護士金膺植法律事務所

民刑事의鑑定과質疑解答을無料酬應

京城黃金町一丁目九六 電話長本局一九四二番

●感嘆!! 感嘆!! 정말頭痛에썩조흔 ノ(노)ー(ー)シ(신)ン이다●

◇本社京販 電話光化門一八七番

寫眞機械 活動寫眞機 一般材料

島田誠昌堂

京城府明治町 電話本局二四八番 一九一九番 振替京城三一〇八番

資本金 四百萬圓也

積立金 七拾四萬五千圓也

京城府南大門通一丁目一番地

株式會社 東一銀行

電話長光化門三五〇番 振替口座京城五五五八

支店所在地 南大門、東大門、西大門、寬勳洞、江景、群山、元山、咸興、金化、天安、禮山、安城、長湖院洪城、大川、廣川

九月七日부터九日外지
新舞臺公演宣傳週間
階上二十錢階下十錢均一

◆伊太利피탈카社特作
大冒險活劇 大危險突破 八卷

◆獨逸아과社特作
大活劇 假面의王者 八卷
아리엘氏主演

◆메트로골드윈特作
스피ー드외이 八卷
윌리암헤인氏主演大喜活劇

次週十日부터
期待하시든喜歌劇界巨星이모힌
劇團 新舞臺第一回試演
申不出、成出、金曼希、宋海天
李鍾哲、李元在外二十餘名

◇藝題◇
아리랑反對篇、옛집이그리워、寤寐不忘

高級常設 團成社 電光九五九番

東洋第一

花王石鹸 (화왕비누)

品質本位

四十餘年의實驗을밟은生産行程과
科學的良心을가진大量生産과
거긔서부터나타나지는
——純良의品質과至廉의正價——

花王이라 指名하여주시요

眞正한化學製品을
使用하시는것은
諸位의
科學입니다

純粹度九九·四%
正價一個十錢

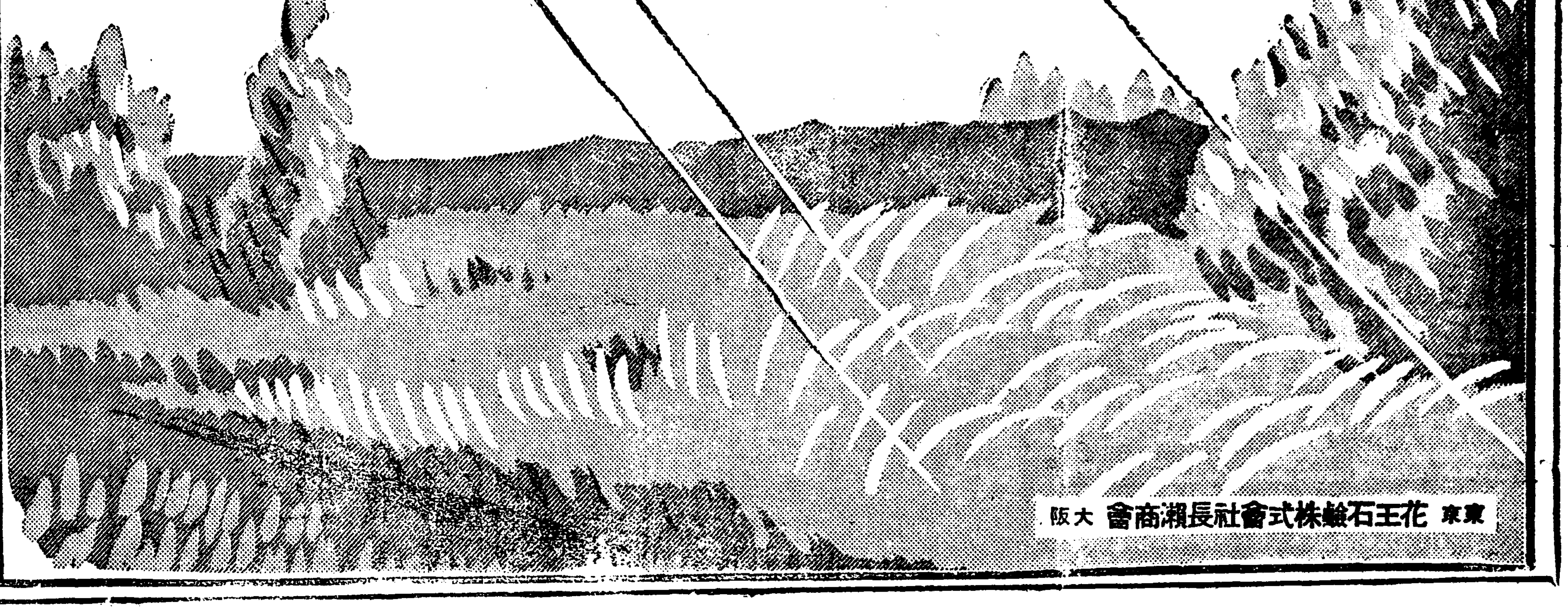

東京 花王石鹸株式會社長瀨商會 大阪

黃龍砂防工事에서 열두時間勞働에三十錢

소위궁민구제공사장에서 하로량식도안된다

【安邊】 함남안변군황룡산사방공사(黃龍山砂防工事)장에서 공사를 시작한다음부터 문제가 련속하야 항상말성이 만타고하는데 그들의 로동상황을들어보면 오전륙시로부터 오후륙시까지 십이시간로동(午前午後休息二十分式晝心五十分)에최고임금이 사십오전칠리 오모이고최하 임금이 삼십오전 칠리 오모인데 그중에서 거금삼사전을 하고나면삼사십전도 못됨으로 호구도 잘못된다고하야로동자들이극도로불평을가지고잇는터이라한다

出役으로拒絶하야 面當局에殺到

◇…생이조금만잘어도 一切일을안식혀

그와가튼조건에서항상로동자들의 불평을품게하는 소위궁민구제사업이라는황룡산사방공사장(黃龍山砂防工事場)에서는사일아침에 제삼구에서 일하는로동자들은 출역을식히면서 제삼공구(第三工區)에서일하든로동자일백이십여명은 출역을 식히지아니하엿슴으로이에불평을가젓다가보다도 당장에 먹을것이업는데 몃칠간우천으로 놀고잇든터에 날이개여서 일가기만고대하든터인데 그와가티 되엿슴으로그즉시로 사방공사 주임의사택을 방문하고 그리유를질문하엿든바 제일귀는 돌이만허서질지안하서 일할수잇스나 삼공구는(石工도일할)모래판임으로질어서 일식힐수업다고 답하엿다 이긔회에 항상불평을 가지고잇든 모든조건을 요구하엿섯스나 그는 면당국에나 군당국에말할바이라고함으로 그즉시로 로동자들전부는 면당국에 쇄도하야 면장을 방문하고 소위궁민구제사업으로서 불합리한을 힐문하고 다음과가튼 조건을요구하엿고

一、時間을短縮할것
二、賃金을引上할것
三、賃金支拂을飯島에게依賴치말고面當局에서直接할것

그런데동면장은『잘타협하야 될수잇도록 하여보겟습니다』운운

阿片耕作者 百餘名을送局

생활에부닥겨밀작타발각 咸北三長一帶에서

【茂山】 함북삼장서(咸北三長署)와연사서(延社署)에서는 한달전부터 주야를 쉬지안코 아편밀작자를 백여명이상을 체포하야서내(署內)에대만원을보게되는일방으로매일청진(淸津)감옥으로 압송이 되엿다는데이럿케다수자를보게되는원인은첫재양년간놀경기로곤핍에부닥거살수는업고 할수업시 사활(死活)문제를해결키위하야무주공산(無主空山)을차저들어가련명초(連命草)를지여팔여다가세상의재한을밧더는돌로써어린처자를리별하고감옥의생활을하게되자태반인듯하다한다

平壤青都會 一回美術展覽

【平壤】 신흥예술연구회인평양청도회(靑都會)에서는본사평양지국후원으로신추(新秋)구월 삼십일부터칠일간(七日間)평양 상품진렬관(平壤商品陳列館)에서 제일회미술전람회 (第一回美術展覽會)를 개최하기로되엿는데청도회는사계의신진작가권명덕(權明德)주룡서(朱龍瑞)등수십명이 조합하여 미술전람회에서동인(同人)들의삼십작품이외에대가(大家)들의 작품도특별출품할터인바 전국으로 유지들의 출품을환영한다고한다 또일반으로 각중등학교생도들의 출품도 다수출품하기를바란다는바 규약서(規約書)는이전우편물로요구하면 어느때에나 발송하기로되엿다한다

不正事件들어 組合에質問決議

◇……地主懇談會에서 不如意면告訴할터

【信川】 황해도신천수조(信川水組)에서 평의원회에일언의자문도업는 부정지출과 부당보상등으로 몽리지주와 크다란알녁이 생기게되여 세인의이목을 쓸고잇다함은 임의본보에 수차보도한바이어니와 이번에 몽리지주측에서는 이중대한 문제를 도외히 수수방관만하고잇슬수업다하야 조합장내의 최선의방법을 강구코저 지난삼일에동군신천면송오리(信川面松梧里)리채천(李綵天)씨사택에서멀리재령(載寧)에서온 민병덕(閔丙德)씨들위시하야 신우영(申祐永)씨외 칠팔인 대지주가회합하야 여러가지로 란상토의한

서 조합장 민규식(閔奎植)씨에게 질문하기로 되엿다는바

첫재 府水池區域外의補償費不正支出에對하야否認하는同時에支出한金額을回收할것

인바 리유는 정당히보상할것이면 의례히보상하여주는것이 당연이상의 당연한일이겟스나 보상하여주지안을곳을 한갓 자긔네의 부정지출한 실수를색책하기위한 수단으로 평의원회에일언의자문도업시함부로지출한외닭이며

둘재 吏員採用에對하야豫算超過된것은此를全部淘汰하는동시에支出한金額을回收할것

인바 리유는 평의원회에자문결

사무에 분망할것이업는 이때에 소용업는 직원을한부로 채용하야 지출을과다케하는바 임례를들면 조합수뇌자의 신변을옹호하기위하야 배선차(配晉者)이라는 몽치배를 일급일원사십전의고급으로써채용한까닭이며

셋재 現理事를不信任할것

인바 리유는 조합사무처리에 선여불선(善與不善)은으로지리사개인에 달이엿다고하여도 과언이안인만치 리사의 책임은중차대하거늘 기간사무경과를 보면 댄 여러가지로 멍우도 볼근신함이 크다는까닭이라는데 조합에서 이상세조건을 이행하여준다면 문제는 이에무난히락착될것이나 그럿치못하다면 지주측에서는 불커히규탄하야 목적을관철하고서야말이라는데 그장내가매단히주목된다고한다

일구일차가인 매회당시 현커에 표적인 며가인파지주를 한자리에모아노코 정당한요구를 하여 본뒤에만약 듯지안을것 가트면 적극적대항을 하기로 의견이일치되엿다 고한다

傍聽禁止하는 信川警察無理

별항지주회의에대하야동아일보신천지국장(東亞日報信川支局長) 김룡서(金龍瑞)와본보신천지국장민봉호(閔鳳鎬)의량군이참석케되엿는바립석하엿든신천경찰서 평천고등계 주임이주인리채천씨에게 이회합은 장소도개인사택이니만치 비공식 간담회로 모힌인것인데 여긔에신문긔자가 참석한다면 이회합은도저히 온건하다고 볼수업스니퇴장케하라고 함으로 김민량군은 그러라면 우리는 긔자의사명으로여긔온것이 아니라 다른분과가튼지주의 권리로써 참석한다고언명함에도 불구하고 경찰은 그래도 퇴장을강경히 요구하야량군이퇴장 하지안는경우 에는그회합을 해산케할 형편임으로량군은부득이 회자처를 위하야양보퇴장하엿다는바 일반은신천경찰의횡포무리한간섭에대하야비난한다고한다

元山庫底間 鴨龍灣埋築

◇축항이못남에따라서 훌륭한浦口가된다

【歙谷】 강원도통천군흡곡면(江原道通川郡歙谷面)압룡리(鴨龍里)는 원래 수산업으로는 동해안에 유수한지역일뿐만 아니라원산(元山)과 고저(庫底)간에잇는중요한포구로볼수잇는곳이다 그러나축항에 설비가불완전하엿던까닭에 이면안에 살고잇는주민에생활상 막대한 손해가잇섯고지방발전상으로보아서유감이엿든바 소화오년도 칠월부로 허가된압룡해안 매축공사(鴨龍灣岸埋築工事)가착수되여벌서륙지로부터 삼십여간을 매축되면 목선이나 풍선가튼것은물론이고큰긔선이하로넉넉이출입할수잇게될터임으로지방발전상만은 긔대를가지고 잇스며 이공사를맛친다음은 교통상편리를좀더엇기위하야압룡리와 흡동역(歙東驛)간에 신작로(新作路)설치공사를착수할예정이라고한다 사실이러케된다면 압룡리는장차협곡에자랑할만한항만이되리라는것이일반에추측이라고한다

端川檢擧事件 社會運動挫折

(큰내용은업는듯하다고)

【端川】 함남단천경찰서(咸南端川署)에서는지난 오월구일부터돌연남농지농조간부김재규리주언(農組幹部金在奎李周彦)등을필두로백여명의농조원을검거하여다가 오개월이나되는 오날까지도 의연남을새워가면서 엄중한취조를계속하는한편각사회단체의지부반(支部班)은물론회원의가택까지 모조리 수색하고체반문부며서적까지압수하여갓는데 각사회단체는 겨우빈간판만부터잇는 형편임으로 권선에도유례가드물게발작하든단천의사회운동은 그만 침체하지안을수업서 지금은권의 면목을차질바이업는데그동안취급한인수는실로삼백여명에달하여밥장사가일약부자가된다 고까지권하여 왓다 그런데 요지음와서는취조가거반끗난모양인지난삼사량일간에도허창길(許昌吉)외이십명을석방하엿는데 그래도 아직백명은넘는인수를류치하고잇는데사건내용은 의연비밀에 붓치으로알길이업스나석방하는사람들에게서『공산주의를 신봉하고사회혁명을목적한사회단체는현실론불론미래까지라도일본정치미테는용납못할것을깨닷고금후는일체관여치안코 직업에 힘쓰겟다』는 의미의 서약정서(誓約書)를밧는데보증인까지요한다하며서장의 훈언등을 미루어보아큰내용은잇는것갓지안코다만권선에서도 가장주목밧고잇든 단천의사회운동은 좌절식히기위한것이라고추측된다

朴壽福君拘留

【新興】 함남신흥군영고면동흥리 (新興郡永高面東興里)에잇는 박수복(朴壽福)군의피검사실은긔보한바어니와 그후신흥서에서 취조를 마친후 지난이십일일부터 이십일간의구류에처하엿다한다

定州鍮器工盟罷 職工勝利로解決

◇一지난일일부터취업

【定州】 정주청정(定州淸亭)과박천군룡계면(博川郡龍溪面)에잇는 칭원유기공장(淸元鍮器工場)십삼개소 일백팔십여명의노동자가 유긔매근 이십팔전을 이십삼전으로 감하겟다는고주측의 발표에 절대반대하고지난 칠월십삼일부터 일제히동맹파업을 단행하고 칭원노동조합(淸元勞働組)에서는그대책을강구하고 고주측에서도 칭원상공조합(淸元商工組合)을조직하야 로동조합과 대항하여사건은해결의 서광이막연하다 함은임의 본보에 루차보도한 바어니와 지난구월일일에 고주측에림동엽(林東燁)씨외한사람이새로공장문을 열고종전의 임금대로 이십팔전을 주게되엿슴으로다른공장에서도 따갓치 작업을시작하여 일개월반이나 지구전을계속하든 동맹파업은 로동자의승리로 원만해결되엿다 한다

三道五郡에橫行튼 竊盜犯遂被捉

자백한건수만으로도 十餘件이나된다

【谷山】 곡산군내(谷山郡內)에서는 지난륙월부터 고기잡는그물(漁網)을 일허버린것이 전후열다섯개로 가격이 칠십여원에 상당한바 아직까지엇던자의소위인지몰나 경찰에서는 극비밀중에활동 하여오든바 지난이일에 화촌면(花村面) 방면으로부터 그단서를어더 체포하엿다는바 그는 원적을 장단군 진동면초리(長湍郡津東面草里)에둔리래원(李來元)이란자로의외에 이자는 곡산(谷山)금천(金泉)이천(伊川) 원산(元山)등지로횡행하며 절도를 상습으로한자로 그리중요한물품으로는금천군시변리(金泉郡市邊里)에서말한필을도적하야 수안군(遂安郡)에 가서팔은것과 곡산군에서 절도한어망등이라하며 그외에는 곡물등소소한것이라는바 시금에 자백한것만이 십여건이라는데 그의피해를당한 지역이 삼도오군(三道五郡)에궁하는십상차안은히세의절도라한다

通川運輸會社創立

【通川】 내일은내힘으로라는 목표하에 강원도통천읍 조선상업가물은 현재불파수입(物貨輸入)을전혀다 한사람의손을것치여잇서 그간그들에게 중간리득을 취취당하고잇는 형편임으로 일반하주(荷主)들의 손으로 이것을운반시켜 그중간의 리득을 고객에게 제공하야 빈약한우리상계에 다소간이라도 도움이잇기를도모하야 일속히 하주운수주식회사 설치의필긔가 잇섯든바뜻밧게 협동자가 만허젓슴으로 지난일일밤 아홉시읍내서리신흥상회안에서 통천하주운수주식회사(通川荷主運輸株式會社)창립총회를 열고정관을통과하고 역원선거로원만히 진행되야 동십일시에 만세삼창으로폐회하얏는바 업무는 착착진행되여 사무소는 통천역전이라는바 당선된 역원씨명은다음과갓다

◇役員氏名

社長 金泰殷 專務取締 李審
監事 李一鎬 監事 崔動鎬
同 朴致大

異域天津에서 愛妻팔어鴉片장사

삼년계약으로돈삼백원에

【天津】 조선을떠나만주벌판을거처이역풍토에물설고산설은천진(天津)까지와서사랑하든처를료리집에팔어 돈을바더가지고아편장사를 계획하는 가석한 청년이잇다 그사실을 탐문한바에의하면 본적을 평북신의주(平北新義州)에둔 김정순(金正順)으로 신의주와 안동현방면을 도라다니다가 안동현(安東縣)에서 재산가로손꼽는박순도(朴淳道)의맛딸과지난섯월봄부터 눈이맛자 서로살게되여만주를거처 천진에와서 한동안이나 아모직업업시 지내다가사랑으로살림하던 처를양춘루(洋春樓)란료리집에다가 삼년작정으로은(銀)삼백원에팔아가지고 아편장사를 하기로한것이라한다

▲釀酒組合總會 【慈城】 평북자성읍내(平北慈城邑內) 자성양주조합(慈城釀酒組)에서는지난팔월삼십일일 상오오십일시에 주주총회(株主總會)를 조합장 리안재(李安濟)씨의 사회로 동조합내에열고 결산보고와 주주리익배당등을의하엿다한다

稅金은橫領해먹고 庶民土地는競買

경매당한지주는당국에항의 陝川三嘉面의失態

【草溪】 협천군삼가면소오리(陝川郡三嘉面巢梧里)현주의녕군의녕면읍내 (宜寧郡宜寧面邑內)최성준(崔性俊)의 소유토지(一九三□)가지난사월십오일에 소화사년도 지세컨불을미납하엿다는 리유로 공매를하여버렷는데 지난 팔월이십오일에야 최성준이가 공매된것을알고 즉시 협천군청에가서 상세히조사한바 월긔이긔지세가 미납된것을알고 곳삼가면 소오리천인백(千仁伯)이란대리인을차저가서 지세를 왜안밧첫느냐고물어보니 의외에도 사년도이긔분을 납입한령수증이 발견됨에서 문제가확대되야 당시령수인강진규(姜鎭奎)회계서긔를보고 세금을 밧첫는데 엇지대장에는미납이되여 공매케 되엿느냐고 질문한바 자긔가 이커서그리된것이란 애매한답변을하고 잇섯다가 결국사법문제가 될가두려워하야 공매한토지권부를 차커서 다시최성준에게 이전하여주는동시에 합천의녕간 려비까지배상하여준 사실이 잇섯다 하야 고의적인 강서긔의 비행을들어배척운동이 맹렬하다하며 긔납한령수증과 공매계산서를 가지고 협천군수에게 질문하여보니현(玄)재무주임을불러 조사하여본다음에 아래와가튼 답변을하고만다

『답 조사하여보아도대장에긔록되여잇지를안습니다엇지된일인지알수업슴으로곳조사하여보겟습니다그리고너무떠드러주지는말어주십시요한다!』

大邱借家地料 減下同盟發起

◇…지난五日大邱에서

【大邱】 대구차가지료감하동맹(借家地料減下同盟)의발긔회를 지난오일 조양회관(朝陽會館)에서연다함은긔보와갓거니와당일은 정각이되자 발긔케씨가모혀홍운정(洪雲禎)씨사회로회순에 따라의사를 진행하고그투쟁방침에 들어가서는 오는구

元山府議會風景 (2)

甲乙兩論에府尹默默不答 市場營業權問題兩派論爭

다음의 제구호안이상정되자 회원들사이에 무슨암시가 잇는듯이장내에 공긔는 돌변하여지니과연 이무엇을의미 함인지가궁금케되엿다 원산부내적전교(赤田橋)알에 신작로가로노여 잇스니 그신작로변에는 얼마컨에사설식료품시장(私設食料品市場)이량개가생기엇는데하나는하부(下釜)라는일본사람의사설시장이요 하나는 주식회사원산식료품 시장이라는것인데 이것도역시 일본사람의 경영이다 그리하야 그들사이에는 리권다툼에 여지업시 활동을개시하는모양이다 하부라는 사람은본래부터 영업권을긔득한 사람이라한다 그러나 부당국에서는설비가완전한 일개소만 두기로내정되야 어느것이든지 하나는업새버리려함이 원인인것이다 그리하야 일개소만은 설비가완전한편을취할 방법인것이다 이로인하야서로 영업권 쟁탈전이생기여부의원 사이에도 량파가논하잇는것을 현장에서 발견할수잇섯스니 이는갑론을박에 공긔가이상야릇하다 그리하야 보는사람으로하여금 그무엇을 암시하는것도갓텃다 그후의 안의 심사를마친후 돌연이엇던 회원으로부터 적지안은불평의소리로 또아니큰 의외에사건을 들어검토키로시작되엿스니 과연이는 엇더한문제이엇슬가?

작년도에이르러원산부에소유로 원산포하천(浦下川)부근에토지(土地)가적지아니하게잇섯든바 이토지를 원산중학교후원회(元山中學校後援會)명의로팔고사고또다시 팔고사고하엿스니 과연목잡하게 된사실인것이 아닌것도아니다 그러면 부당국에서 원산중학교후원회(元中後援會)에팔어에 다년지가(地價)는얼마식이엿든가? 그리고 원산중학교후원회에서는 이영을 샀다가그후얼마가 되지아니하야 다시팔,뒨 시가는얼마며? 원산중학교 후원회에서 권긔토지를사게된원인이 어데잇섯는가고? 그러고 부당국에서는 부의재원인권긔의 토지를 방매하면서도 공동부민의 재원인테도 불구하고공매를 하지아니하고 사사로히사매를 하엿슬가하는 것이의문점이라고한다

그러면 매매되고 또다시매매된 지가를일부에서 원산중학교후원회에 팔기는매평에 일금삼원식이엇고 원산중학교 후원회에서는 권긔에토지를 매평에삼원식주고 사서는 몃달을지내지아니하여 서양인경영의 회사인『스탄다드』(석유회사)에매평오원식을남기며 매평팔원식을 밧엇다고한다 그리하야 원산중학교후원회에서는 권긔의 토지를사서팔은결과에 순이익이 륙칠천원에 달한다하며 이리익난돈은원산중학교에 몃천원을 긔증하고원산부청에 얼마를 긔증하엿다고하니 동후원회에서 권긔의토지를 매수한 원인이 어데잇스며 부당국에서는 당시시가팔원이상되는것을삼원식에공매한것도아니요 사사로이 매매하엿스니 원인이 어데잇는가고질문이잇슨후 당시에 권긔토지에대하야 관계를 매준놈들은모다가 도적놈에심사를 가지고한소위가 아니냐고 흥분된어조로사건에 발단을 검토하게되자장내는 공긔가험악하기 끗이업섯다하며 당시에 원산중학교후원회의 간부로잇든사람으로 현부의원도 업지아니하엿다 그리하야 당시에사건을 갑론을론하는 도중에잇서서 의장으로서도 하등철저한 답변이업섯다한다 이것으로써 원산케이회부의회를맛막는동시에 이일종의 력사도맛을마노니 사건에 정체를비판하는것은 독자여러분에게 맛기고막을닷칩니다

慶州郡內好酒軍의 密造罰金二萬圓

總件數로는一千五百餘件

【慶州】 경북경주에서소화사년부터 동륙년까지 삼년간밀조로 밝혀진것만 건수로일천오백오건이오 그에벌금은 이만오천팔백십오원이라는데 년도별로보면 소화사년에 삼백십이건에 벌금칠천일백십일원과소화오년에 사백오십오건에 벌금일만륙백원이며 소화륙년에는 아직반년이 남지안엇는데 이백팔십건으로 벌금팔천팔백사십 사원이라하니 일반의 생활은날마다주려가는데 특히 경주술군들은작구작구는더가는모양이라고한다

鐵原에竊盜

【鐵原】 지난구월사일 오전세시경 철원읍관전리(鐵原邑官田里)동흥상점(東興商店)김세원상점(金世源商店)송중원과자점(宋仲元菓子店)에도적이들어금고(金庫)를파괴하고 현금을 가저가는외 십팔금 손목시계 양복등속 총계백여원어치를 훔처가는 대도가잇섯다 이급보를받은 철원서에서는 원이총동원하야 범인 수사에 활동중이나 범인은 종적을감추어오리무중이라는바 그행적에잇서바깟류리창을 께트리고 드러온것으로보아 한사람에 행동갓다하며 장소에는 지문이외고무신을신고단인자최가잇슬뿐이엿다한다

浦項釀造會社 橫領事件擴大

專務와販賣主任도檢束

【浦項】 경북포항양조회사회계최익래 (慶北浦項釀造會社會計崔翼來)회계보한학록(會計補韓學祿)판매게안태수(販賣係安泰守)등이동사공금을 횡령소비한사실이발로되여 포항경찰서(浦項署)에검거되여엄중한취조를밧는다함은긔보한바어니와그후대구지방법원 경주지청(慶州支廳)검사국에 송치되여엄밀한조사를밧든중 지난이일에 돌연히동사전무박윤여(朴允余)판매주임서긔원 (徐起源)양씨를 구금하고 지난삼일에는 동사감사김두하김동덕(金斗河金東德)양씨를 검사국으로 호출하엿다는데동사건이 의외에 확대될예일반은만흔 주목을한다

汽動車에 老人轢死

철원에서

【鐵原】 지난구월사일오전열시삼십오분발철원을떠나경성으로향하든팔배이십호긔동차(汽動車)가철원역에서사키로박게안되는룡담(龍潭)언덕을통과하든중 궤도를횡단하는길에서철원군신서면대광리(鐵原郡新西面大光里)한석범(韓錫範)에모친홍씨(洪氏)를 치여 즉사케하얏는바 원인은 긔동차가방금진행중임에도 불구하고 길을건느다가 그와가티된것이라하며 시체는그아들에게인도하엿다한다

幾東個人庭球

【梨浦】 경긔려주군 금사면리포리에 잇

靈岩産業組에 竊盜가侵入

절도빈발로인심은극도불안 【犯人踪跡五里霧中】

【靈岩】 지난사일새벽에령암산업조합 물품구매부(靈岩産業組合物品購買部)에 절도가드러와장흥저(長興苧)삼십필(卅疋)과해태표담배 오갑을 훔처가지고대담하게 압문을 열고종적을감추어버렷다는바 오전다섯시경에 상점문이 열려잇슴을 이상히생각하야 숙직원에게말을전하게되야 즉시 소관경찰서에 신고를하엿는데 이급보를접한령암경찰서에서는사법주임이하 총출동으로 범인수사에노력중이나 아즉체포치 못하엿다는바 최근각처에 절도가빈번하야 일반민심은 불안공포에 싸혀잇다한다

名物의昌原조개 海外輸出注力

금년도양식이매우량호하다

【馬山】 례년과가티창원군에서는 관내천가면(天加面)웅동면(熊東面)웅천면(熊川面)일대에 십이만평의 해커에 조개양식을 실시하엿다는데 천후순조로발육 성적이 극히량호하여임의 치개(稚介)착수된것이만허일반지원민은 비상한 활긔를띄우고잇다 창원군의 명물인 조개는넷날부터그정가가놉하부산대구등남선각지의 수요가되여 오든바작년부터 창원군의 지도에의하야이것을가공하여 남양 급중국등지에수출한것이 대환영을 밧게되엿슴으로일층그방면에주력하리라한다

開市 城津牛市場

◇수출우도이곳서검사

【城津】 지난일일당지욱정가축시장(旭町家畜市場)에서성진가축시장 개시식과 겸하야성진군축산동업조합 제일회 성진군남부축우 품평회상장수여식(賞狀授與式)이수천군중의운집리에성대히 거행되엿는바 당일시장에나온 우두수(牛頭數)는 삼백여두에 달하엿스며 방매된두수는 백여두라고하는데 성진은검역소(檢疫所)의소재지인관계로이제무러일본수출우(輸出牛)는 성진우시장에서 매매한것이라하야 검사한다고하니 성진군은물론 린접군(隣接郡)에서 외지도 부득이당지우시장으로 오게되는 모양인데 이와가튼 우시장이 함북에잇서서는 응기(雄基)와 성진(城津)이요 함남에잇서서는 원산(元山)이라고 한다 발서우시장을 중심으로하고 근방에 음식점 기타상점 건축설계가 분망한모양이라한다 (매월사구의 정긔시일)

親母와싸호고 投身自殺

屍體는探索中

【甲山】 지난구월이일오후세시경 갑산군장평면서부리(甲山郡長平面西部里) 리모(李某)의 딸리종선(李鍾仙)(二三)(假名)은 자긔친어머니와말다툼을하다가 분함을 익이지못하야 리한세상을 원망하면서 삼십이세를일긔로그곳허천강(虛川江)에빠저죽엇다는데 이를본 사람들은 그를구하랴 하얏스나련일나리든 비끗임으로 겨류가심하야구하지못하고 시체는 떠나려갓다는바 친가에서는 방금시체를탐색중이라한다

新興陵洞事件 四名送局

【新興】 긔보한남신흥군가평면능동(新興郡加平面陵洞)사건은두보한바 어니와 그중대부분은취조가 끗낫슴으로 석방되고리배건(李培乾)군은일주간구류의처결처분을바덧스며 리적호(李適鎬)김병교(金炳敎)리철구(李澈球)리철성(李澈城)사씨는지난이일에 일건서류와 합께함흥검사국으로 송치되엿다 이로인하야 일반의주목을 끌든동사건도 일단락을지은 모양이라고한다

小金剛探勝團

강릉지국주최

【江陵】 본보강릉지국에서는 강릉에명승지로 일홈이놉흔 강릉군연곡면청학동 (江陵郡連谷面靑鶴洞)에잇는림영사상(臨瀛史上)에유명한소금강산(小金剛山)의탐승단원을 모집한다는바 그곳의 긔록할수업는경개와 강릉백경(江陵白景)의원산지며 송이(松茸)의 특산으로 유명하며 역사상으로 유명한 케이금강산을두구나한번식 탐승할이때마침 적당하다는바 일반은만히참가하여주기를바라며 참가규정은아래와갓다고한다

時日 九月十八日午前七時半
申込期限 九月十七日까지
申込場所 江陵朝鮮日報支局
出發場所 同支局
參加金 一圓五十錢
(往復二日과 探勝一日間費用에限함)

第二回讀者慰安

八道名唱大會

朝鮮各道의名唱總出演
鄕土藝術은한殿堂안에

西部支局一千餘讀者와
辛未年廣告主入場無料
九月十五日現在讀者에
招待券進呈(九月十九日에)

朝鮮各道의숨은名唱도
出演하고저申請이還至

詳細事項追後發表

九月廿一日부터三日間朝鮮劇場에서
主催 本報京城西部支局

沙里院野談大會

日時 九月十二日午後三時부터
場所 德盛幼稚園
演題 鄭壽銅의奇行 / 金玉均의最後 / 李舜臣과諸葛亮 / 金琫準과東學黨
演士 李敦化 金振九
主催 沙里院商工協會 / 沙里院穀物商組合
後援 本社沙里院支局

舍人農村講演會

時日 九月十三日午後三時부터
場所 舍人公立普通學校
演士 李敦化、金振九
主催 舍人面日新組合
後援 本報沙里院支局

江陵名山小金剛山探勝團員募集

時日 九月十八日出發 同二十日歸還
探勝地 磺魚臺、靑鶴寺、九龍淵、食堂庵、鶴依臺、白馬峰
定員 參拾名限
會費 往復一人當壹圓五十錢式(往復二日間과探勝一日間의限한食費)
申請 江陵旭町朝鮮日報支局 (九月十七日까지)
主催 江陵朝鮮日報支局

金剛山探勝團募集

日時 九月十三日午前一時出發
申請期 九月五日午後四時까지
申請所 本報漣川支局、廣濟醫院
會費 十五圓(四日間費用全部)
探勝場所 內金剛
申請時 現金五圓添附할사
主催 朝鮮日報漣川支局
後援 漣川

春川楸谷藥水探勝團募集

◇時日 九月十二日로十三日까지
◇申込場所 本報支局・三千里支社
◇申請期日 九月十日까지
◇參加金 每一人一圓
主催 朝鮮日報楊口支局

第一回南鮮蹴球大會

時日 九月十二、三、兩日
申請期限 九月十一日下午七時까지
申請金 每團 參圓
申請場所 東萊體育會로
抽籤日 九月十一日下午七時
賞品 優勝旗及盾一個
場所 東萊高普大球場
主催 東萊體育會
後援 朝鮮日報東萊支局

英國財政의現況
갓쉬의缺乏으로大困難

어즈음어떠한사람가나「英國은世界最大의債權國은 어느나라이냐」하고물는다면 勿論亞米利加라고한다 그러나實相은債權國으로는第一英國이요 第二亞米利加 第三佛蘭西와가튼順序이다 其他債權國은잇스나 다小小한것으로白耳義 和蘭 瑞西 瑞典의四個國이다 말하자면世界六十個國中債權國은 다만七個國이요남어지는全部債務國인데 ─日本도後者에屬한다

四百億圓의投資

「에코노미스트」의調査에依하면英國의海外投資는 적으면치四百億圓으로 昨年中에여기서생긴收入이二十三億五千萬圓이라하니 五分以上의利定이다 英國의財產은海外投資만이아니고 쉽게말하자면「배」(船)그것이다 世界의商船七千萬噸內에 英國의所有가二千萬噸이라는것이다 이財產으로莫大한利益을 世界의景氣만조아진다면 이날것은確實한일이다

英國의人口는 겨우四千六百萬人 그러고一年에八十億圓으로政府를지탕해간다 그러나큰海外投資와莫大한財產이잇스니가 될수잇는일이요 그外에는銀行 保險 貿易으로돈버리를만히한다

金鑛과紡績

亞米利加에 큰金鑛을가지고잇는者도英國으로서 一年에四億圓이라는利益을占한다 本年上半期만하여도 南阿에서金塊로五億三千五百萬圓의金이드러왓다 紡績業도 世評은半分이나失敗하엿다하지만 今年上半期에 八億五千萬平方「야-드」의綿布를世界市場에輸出식혓다 金額으로換算하면 二億圓에갓가운데 日本의今年上半期七億平方「야-드」에比하야엄신優越을보이엿다

政變의突發

이러한英國이지만 近者에와서갓쉬(現金)의 不足─恐慌이잇는것이다 富者中에도 여러가지富者가잇는데 現金을갓고잇는富者가잇고 土地나 家屋을가진者도잇스니 英國은後者이다

英國이現金缺乏에當面케되자 이空隙을 다시佛蘭西가倫敦에서短期資金을 휘신켜집어내여英國을威脅하엿다

信用만잇스면갓쉬는넘처도 조타는말은 平常無事할때의일이고어즈음가티大不安時代에는 手中에現金이무엇보다必要하다 英國의財產은 大部分固定的임에反하야 佛蘭西는그財產의大部分이現金으로서 國內에는四十七億圓의黃金을 蓄積하여잇고海外에나간資金도 大部分은短期資金으로서 언제나回收할수잇게되엿다

겨우十三億圓

英國은 겨우十三億圓의正貨가잇을뿐으로 貧乏한日本의八億圓과大差가업다

亞米利加와佛蘭西兩國은 자그만치百五十億圓의正貨가잇스니 世界中現在正貨를넉넉잡고二百五十億圓이라고하면 以上二個國에서는 世界의黃金의 五分의三을占하엿다 이大資本을가진今後에도 오히려더욱捲取할세음이니 實로일은큰일이라안할수업다

赤字補塡問題로 大藏省難關逢着
本年度歲入缺損一億圓
結局公債發行?

【東京六日發電通】大藏省은今春來本年度歲入缺陷을六千萬圓으로豫想하고五千四百萬圓만節約할수잇스면歲出不用額其他로左右間歲入歲出의均衡이마출것으로보앗든것인데問題의節約案은三千五百萬圓으로되엿슬뿐만아니라最近의歲入狀況은所得稅、酒、關稅、織物消費稅、官業收入、森林收入、專賣益金等의減收는意外에만어本年度歲入缺陷은一億圓에達할것이거의明瞭히보히여이미節約決定에三千五百萬圓을差引한六千五百萬圓의補塡을할必要에直面하엿다 그中二千萬圓은歲出不用額豫備金支出의抑制、年末賞與削減等에依하야補塡할수잇다하여도오히려四千五百萬圓의補塡은벌서話題로되엿던例의赤字補塡公債發行以外에他途가업시되여大藏省에서도「지렌마」에 싸지게되여마츰내이것의基礎調査에着手할模樣이다

地方稅制整理 民政稅整委員會

【東京六日發電通】民政黨은稅制整理委員會를設하고委員長小川鄉太郎氏以下調査를進行하야旣히國稅體系에關한整理方針을決定하고今後는家屋稅의國稅移管에伴하는地方稅制整理方針即地方財源缺陷補充其他地方稅制整理諸方針의決定을行하고十月中旬外지이것을낫치어政府에進言할터이다

日本行小包의 關稅審查成績

八月中朝鮮에서日本으로移出된小包郵便物에對하야郵便局에서關稅申告書의審査를行한件數四千八百六十件中郵稅又는免稅品은三千三百七十六件으로其課稅件數는千四百八十四件으로其課稅額은千七十九圓三錢이다 또이것을地方別로본다면移出小包의가장만흔것은慶尙南道로서其件數는千百六十九件다음京畿道가九百二十四件慶尙北道가六百十五件全羅南道가三百三十二件의順位로가장적은곳은忠淸北道의七十一件이다

優良職工表彰式

專賣局平壤支局에서는來廿八日午前九時부터平壤公設「그라운드」에서同支局優良職工表彰式擧行後繼續하야秋季職工奬勵慰安會를開催한다

米國의 對中小麥賣却
千五百萬「푸셀」決定

【東京七日發電通】外務省着電 米國大統領은四日對中小麥賣却數量을約千五百萬「푸셀」(四五萬噸) 一九二四年부터三個年의年賦支拂(四分利附)方法으로賣却할旨를發表하엿다 또運送은中國側負擔인모양인바船契約에는米國船도他國船과平等機會를與할터로本月中에最初의五萬噸積出을할豫定이다

七月中煙草製造高

前年보다三千六百五十萬本減 專賣局七月中煙草製造高는口付合計二千六十四萬本그內譯敷島五百萬本朝日千四百六十四萬本松風百萬本兩切二億三千八十二萬八千本此內譯지지씨八十萬本海者六十萬本「피죤」二億千八百十萬本으로前年同月에比하야口付合計三千四百四十六萬本兩切七千百二十三萬二千本의製造減少를보히엿다 또刻草製造高는細刻合計九十六萬貫此內譯卅六萬貫「아야메」六十萬貫荒刻合計二億八千九百十二萬貫으로此內譯不老壜九十六萬貫長壽壜(二十五匁入)千百二十五萬貫同上(七匁入)千七百五十萬貫鸚鵡壜二億五千三百萬貫前年同月에比하야細刻이二十七萬貫同上(十二匁入)二百十六萬貫福壜五百二十五萬貫으로荒刻이三千六百四十九萬貫의製造減少이다

永井外務次官 違約金問題로
「메」露大使와協議

【東京六日發電通】永井外務次官은五日午前午後二回에亘하야外務省에서露西亞代理大使「메리코프」氏와會見하고露水組合當業者의陳情에基하야昨年度外지의違約金은「아코」償券을露西亞通商代表에게供託하고買戾代會에對하야는別로히協議하기로하고違約金供託과同時에漁場의廢業하도록하라는申入을바더協議를거듭한結果「메」氏는莫斯科政府에請訓한바잇고更히違約金의計算手續等에對하야 同夜武富通商局長島田書記官은露西亞大使館當局及通商部代表와交涉을거듭햇스나結論을엇지못하고또外交交涉을繼續하게되엿는데現在形便으로는莫斯科政府의反對업는限大體日本主張이貫徹되여漁場引揚은圓滿히될것으로觀測되고잇는模樣이다

八月末까지採鹽高

前年보다五百十六萬餘斤增加 專賣局所管朱安外二個所의八月外지의採鹽高는合計二億千七百十萬六千斤으로前年同月에比하면五百十六萬五千斤의增量을보히고잇다 또各所別採鹽高는朱安千六百四十四萬五千斤南洞二千八百六十七萬斤君子四千百四十四萬八千斤廣梁灣七千六百十七萬五千斤德洞二千四百八十二萬斤貴城千二百十五萬七千斤南市千七百四十三萬六千斤이다

運合以後의 改善委員會
荷主側에서

荷主三派聯合會에서는五日意見交換會結果運合改正에對하야의具體的意見을綜合키爲하야二十名委員을擧用하엿는데近近第一回委員會를열고運合改正에對하야協議할터이다

朝鐵今期成績 收入豫算增加

朝鮮鐵道會社本年上半期(自三月至八月)運輸成績은運輸收入

人蔘採堀 十三日부터開始

朝鮮人蔘의元祖로서有名한開城에서의本年度蔘圃採堀及紅蔘製造는大體左記日程에開始하게되엿다 ▲採堀開始 九月十三日▲採堀終了十月二十九日▲收納開始九月十五日▲收納終了十月十八日▲紅蔘製造開始九月十日▲同終了十一月二十五日

手形交換增

八月三十一日부터九月五日外지京城手形交換高는一萬九千七百十三萬八千餘圓으로前週에比하야枚數三千二百四十三枚、金額百九十萬四千餘圓의增加이다

米棉豫想高 一五〇〇萬俵超過

【華盛頓五日發電通】本年의米棉實收高에關한最後豫想高는八日에發表되엿는데大豊作으로서一五〇〇萬俵를超過할것이라期待된다

東京의 朝鮮米 斡旋狀況

鮮米協會調査八月中東京에서의鮮米斡旋狀況은七月의疑惑買付에極度의荷凭으로되여버마츰鮮米의驅迫도加하야極度로需要를喚起치못하고產地의賣物濟하야引締價格은產地보다싸지어新規買付는全然杜絶되여未發送買付品의產地賣戾外지도出來稀有한不引合이엿다 八月中의斡旋高는左와如하다

區別	本年	對前年比較增減△
玄米	二、九〇一石	一、二八九
白米	二〇〇	二〇〇
大豆	四〇九	二八七
計	三、五一〇	△八〇二

尙四月以來의斡旋累計는玄米十三萬二千六百八十七石 白米一萬三千六百八十七石 大豆千九百九石合計十四萬八千五百三十二石이다 다음名古屋八月中의斡旋高는玄米無白米七十石 大豆六百八十石計七百五十石으로四月以來斡旋累計는玄米二萬四千五百八十四石 白米三千二百五十六石 大豆四千四百四石合計三萬二千二百四十四石이다

朝鮮米 百萬石移入可能
北海道地方不作으로

北海道本年米作은函館、小樽間南部地方은二週間늦고札幌、岩見澤에亘한西部는不良、北見地方은特히不良하야全道를通하야五分作乃至六分作形便으로收穫은百五十萬俵量으로보혀진다 從來道外에서百五十萬石乃至百八十萬石의輸入을必要로東北、北陸의不作關係도잇고朝鮮米의北海道移入은百萬石은可能하다고본다(鮮米協會調査)

省廢合延期決定
首相과賴母木總務協議

【東京三日發電通】若槻首相은三日午前十一時賴母木總務를官邸로招致하고省廢合案의最後的決定延期에對하야政府部內協議의經過를詳述하고諒解를求하엿는바賴母木氏도只今理由업시斷行을中止함은贊成치못하겟스나豫算編成의形便上府縣會議員選擧에外지決定을延期하는것이라면其時期에對해서는政府에一任함이라고答하고善後策에對하야協議하엿다

八月末 郵便貯金狀況

八月末郵便貯金의現在高는人員二百二十一萬一千五百九十六人으로其預金高三千九百八十二萬五千三百三十五圓인데이것을前年同期에比較하면人員으로三十一萬三千三百六十二人預金高에는七分三厘의增加이다 또이것을朝日人區別하야보면日本人은六十萬一千九十六人그預金高三千四百六十九萬九千三百二十六圓이요朝鮮人은百六十一萬五百人그預金高는五百十二萬六千九圓이다

합계九十萬七千三百五十圓으로前年同期에比하야(政府貸收入은加入)七萬一千三百三十五圓의減少인데收入豫算에比하면十一萬九千九十五圓의增加이다 增加의原因은主로總督府의鮮米移出斡旋의結果從來收入이업섯든것이三、四五月間外지移出되든것이均하게되엿다하며上關係도잇서賴히樂觀의決算이될터이라한다

東京公債市況
東京國債市場正午氣配

甲號	五分利	九五、四五
第三回	五分利	九四、七五
二回	四分利	七九、六〇
佛貨	四分利	七九、六五
廿二年	物	一四一、九〇
十七年	物	一〇〇
十八年	物	一〇〇
二十八年	物	九六、三〇

日佛合辦 紡績會社設立
코트氏提唱

리요絹織物商同業組合長 佛國地建物發電所 日本側은技術職工長 現金等折半을出資하라는것이다 日本에서의出資者는株式會社個人或은實業團等의資格은不問하게되엿다 「코트」氏는또佛領印度支那에서의 原綿絲綿織物의輸入은 一年의二億五十萬億「프랑」에達하고 國內生產은一「프랑」에 차지못하는狀態로 「나레인」에잇는 既設東京紡績會社는現在 非常한 互利를獲得하고잇는 現狀임으로 日佛合辦의 紡織會社가 되는날에는 高率關稅의保護와 極端의싼工貨(女工一日의 賃金을約廿錢)으로 쉽게工場經營이될것임으로有利하나고詳細한說明을부처 日本資本家의奮起를熱望하엿다

商務官은 依賴하여왓슴으로 同商務官은 過般來某大紡績會社幹部에게 그旨를移牒하여왓는데未大會社는 經濟不況의今日 到底히着手치못할것이 明白하여 것슴으로 그事旨를 同商務官에工省에 三日附書面으로 右旨를省은 그韓旋을依賴하엿다 同紡績聯合會에照會하야 奮起를促하엿다 印度支那製絲紡織會社重役 東京州 난린에 資本金二千萬圓乃至二千五百萬「프랑」 二萬錘 五百臺의織機를有한會社設立을希望하야 佛國側이主로土

三菱銀行 上半期一割配當

【東京五日發電通】三菱銀行은五日午前十時부터定時株主總會를開催하고六年上半期配當年一割을可決하엿다

米價安定되면 問題는解決
有賀頭取談

殖銀有賀頭取는水利組合의救濟問題에對하야 今春에는總督府와打合하고는 左와가티말한다 近來來가 半年의米價의暴落은 水利組合問題로 米價가 回復되면 問題는 自然히 解決될것이다 …

朝運仁支紛糾 解決의曙光

朝鮮運送仁川支店若榮支店長及增井代理排斥에關聯한內面的으로아주紛糾를繼續하야解決曙光이보히지안흠으로軍役으로부터鐵道當局에調停策을依賴하엿다 …

株式 繼續頑强

前場保勢

朝阪地의大體不變을入하야東新百卌五圓인同價로寄한後阪地의引大新은七十二圓五十錢寄一本其他는不成前場中賣買는大新十枚東新百八十枚로東新賣古野田道客五十獨漆四十買京證八十成

安心買尙早

低價에際落한스릴株는再開後에果然如何한商勢를呈할는지又는大增收豫想하는米棉의第二回豫想高는果然如何한數字를示할는지注目되는바임으로歸方이自重警戒하는狀態이다 依然秋高를豫想하는人氣로買騰하는傾向이나財界의不況은依然深刻하고明年度의豫算은更히一億五千萬圓의歲入減이豫想됨으

兩取의當事者는果然다시合倂에邁進乎將又斷念乎!

後場小堅

▲大新 一七一〇─ ▲東新 一三〇─三五─

休日後의東新百卅五圓寄한後十錢大引大新은七十二圓五十錢寄一本其他는賣買가無하엿다

依然保合圈 雙方이觀望

休日을過한今朝는棉絲高生絲高를入하나米國市場의休會를雙方이觀望하야時勢는欲伸不伸의勢로保合圈을脫치못하는바玉整理가完了된時勢인만치隱然中底强하야比較的高價를保한다 米國市場이六七八三日間休會임으로新

株界一六感

◇東新은百卅五圓線을堅保한다 此處에서高價保合의鍛錬을了한後다시上向?又는反落?

◇日本의步調도보아서는反落되기가十常八九그러나米國市場의再開를待하야何處로돈지動할는지

◇大株理事長의後任問題는今日의市場振興委員會에서詮衡委員을選定하리라고

◇市場의革新을爲하야結局有爲한人物을選任할것을期待하고大株新舊에買氣擡頭

◇朝鮮取引所令의施行細則은今明間發布되리라傳하는데京取株는日來沈默을守한다

取引停止(五日)

光化門通二〇九 德永皮革店 李澤周
橫濱市(會社員) アール セイ ステール

市勢와商況(七日)

期米 又復軟態

前場軟調

阪二十圓九十九錢止와共히十八圓六十五錢에場을止한當市場은今朝阪地初付의不變을入하야十八圓五十五錢인十丁低로場을始한後阪地小高로六十一錢外지引返하엿다가大阪二十一圓止를據하고結局五十一錢에前場을止하엿다

後場不勢

大阪卅三丁下放을入하야十八圓四十錢인十一丁低로始한後三十五錢外지잇다가結局四十一錢에場을止하엿다

京城延

前場弱保

前日保勢이더니今朝阪仁의軟鬪를入하야十八圓六十三錢인同價로寄하야六十七錢에止한後二回五十五錢을最低로結局五十九錢에大引賣買高四萬五千八百石이엿다

	寄附	大引	高價	低價
一回 九末	一八六〇		一八六〇	一八六〇
十中	一八六〇			
十末	一八六〇			
二回 九末	一七一〇		一七一〇	一七一〇
十中	一八五九			
十末	一八六五			
三回 九末				
十中	一八六五			
十末	一八六一			

東新代引激減
大新逆日步

東新은渡古野五十白井十受立山百二十京證百五十白井十으로代引四十枚에激減日步는八十二錢(一日分以下同)으로一錢引上되엿고大新은京證의受株五十枚로不足三十枚를生하야逆五十錢其他는休前과不變이엿다

正米 幾分軟優

後場低落

阪仁의下放을入하야十八圓四十錢인十九丁低로寄한後二十錢에暴落되엿다가結局四十錢에場을止하엿다

◇京城續保=天候의良好로入荷間開잇고休日後임으로必需側의手當이間間잇는데期延의純調를移하야結局前値를保合 三마─크三等十六圓八十錢四等十六圓六十錢假量이엿다

◇仁川不變=休日을過하엿스나二日間의出廻少하고値頃이低하야將來側傍觀으로定期의不味를移하나氣配不變(毛)三等十六圓七十錢四等十六圓五十錢을唱하엿다

◇群山續軟=入津一千五百叺이잇고各地淸算低와秋日氣로人氣弱하야休日後임으로地場小口의買物이잇스나아직可觀할日本의入注無하야大手의勸誘으로氣配十錢高低丸十三等十六圓四十錢四十五圓九十錢假量을唱하엿다

◇大邱保合=天候良好로入津間잇고休日後임으로小口이나日本入注採算이맛는模樣으로精白側買하고地場潰向도買添하야各地淸算低하나氣配前値을報艱三等十七圓二十錢神力十六圓九十錢假量을唱하엿다

◇釜山保勢=天候晴天休日後의市場은奧地로부터間間入津이잇서서市場에約四千叺의賣物이잇고各地淸算도豫味로推移하나小口移出側의手當과精白側日本入注原料買로氣配前値를堅保二千九百八十六叺의賣買慶南穀良三等十七圓二十錢四等十七圓無格十五圓五十錢等外十四圓六十錢假量을唱하엿다

鐵山農民社서 農民巡講開催

【鐵山】철산군서도교농민사(鐵山郡天道敎農民社)에서는 과거일할에농촌문제전문가를 초빙하여 농민의가련한처지를보와서 순회강좌를 시작한다는바 일자 및 강사는 아래와 같다 중앙농민사리사 김정식(金廷植)씨 (中央農民社理事)이란 선생이라는바 주최측에서는 만히참석하기를바란다한다

五月四日	結麗二區洞
五月五日	西林洞
五月六日	鐵山邑內
五月七日	東川洞
五月八日	東平洞
五月九日	三鶴洞
五月十日	自作洞
五月十一日	佳山洞

入浴料減下 川

평양목욕탕주인들의목욕료가 감하여준다는바 어느어떤한 온동으로 일목로가 감하는 다수순천(順川)평상(至山)명천(平康) 편리하게되여 평양목욕탕에서는 입욕하는이가 다수이다 하며 여름이어서 일반에게는 큰편리이라한다

無免許醫生

【咸興】충북옥천경찰서에서는 면허업는의생을 인치하고 실상취체사(過失傷害致死)의죄명으로 방금 취조중이라는데 이제그내용을 듯건대 옥천읍내신천리(沃川邑內新泉里)사는장현섭(張鉉燮)은 여러해전부터 후병으로 고생하다가 동군덕산면룡농리(德山面龍夢里)에사는 정인권(假名)이라는면허업는의생의게서 극약보두(寶豆)라는 약을먹고 그이튼날부터 복부가 부어서 죽엇다는데 그로인하야 방금체포취조중이라고한다

漣川에餓死屍

【漣川】련천군남면남계리(南面南佳里)길가에서 시체를발견하엿는데 당시련천경찰서에서 공의를대동하고 현장에서 시체를검사한결과 그는양주군은현면(楊州郡隱縣面)에사는 김씨(金氏)로 판명되엿스며 원인은굴머죽엇다고한다

榮州에僞造貨

【榮州】경북영주금융조합(榮州金融組合)윗남계에서는 지난삼일영주면사무소(榮州面事務所)로부터 지금하려온돈중에서 오십전위조은화(五十錢僞造銀貨)일매를발견하고 즉시반송하엿다는바 일반은 주의가필요하다고한다

又復引置取調 青年四名

【兵營】전남병영(全南兵營)에서는적색격문(赤色檄文)사건으로 다수청년을인치취조 한다함은긔보한바와 갓거니와 지난이일밤에 병영주재소에서는 돌연활동을 개시하야 청년사명을 또검거취됴중이라한다

眞珠娘(二)
佛더·모─팟상原作
異河潤譯
花山學人画

『쥐릴』부인과 진주양과는무슨큰일이나 보러가는듯이 함게 이러행을한다 그리하야거기에가되면 흥분은 되엇스나 한업시피로한몸을 마차속에서 흔들니면서 도라오는 것이다 마차집에는 이사짐을실는차처럼 부우럼이와 자루로 하나갓득 들어찻다

『쥐릴』씨네집사람들에게잇서서 『세이느』강 저편언덕을차지하고잇는 파리전체는 파라라고해도 신시가(新市街)임으로 거기에는 근본도알수업고 소란하야 별로칭찬할수업는주민(住民)나케는 유흥(遊興)밤에는제사로 쌔를보내며 돈을물쓰듯하는사람들이 사는것으로 간주되어잇다 그래도 잇다금 가다가는 쌸들을 다리고극장구경을 가는일이잇다 그것도 『오페라·코믹크』라든가 『프랑세』라든가하는 연극장으로 그상연하는각본이 『쥐릴』씨가 읽는신문에 조케소개(紹介)되엇슬쌔에야 가는것이엿다

그집쌸넘들은 지금 하나는 열아홉 쏘하나는 열네살이다 들다 아름다운 커녀로서 키가크고 쌔끗하며 매우양육을잘바더 몸가집이조타 너무도 교양이조아서 고흔인형가티 거긔잇는지업는지를 분간할수업슬만하다 『쥐릴』씨의쌸넘들에게는 조곰도 비위를마치겟다든가 졋헤가서 조심해보고십다든가 하는그러한생각이 이러나지안는다 이약이를하는것만도 겨우야압을떨게되는것이니 그만큼 이사람들은 쌔끗하고 흠업는것처럼 생각이드는것이다 인사를하는것외지라도 이쪽이 어색하게될뜻하여서 거의공포심외지를 품게된다

그아버지는 엇더가하면 역시 유쿠스러운사람이오 교육도훌륭하게바든이라 매우 방정이고 또온순한호(溫厚)한사람이지만 무엇보다도 먼저

휴식(休息) 평온(平穩) 안정(安靜) 이러한것을 조아한으로 자긔의뜻대로 지내기위하야 애써노력해서 일가는 이러케침체(沈滯)한 부득적상태에마치『미이라』와가튼것을 들어버린것이다 이사람은 독서도쐐만히하고 이야기도하기를즐겨하는편이다 그리고 마음이좋연약하다 험가 쉽게 나는청실을가것나 세상과의교섭이업고 쌔러서 충돌도업고 복기지도 안홍으로 그살결이 마음의살결이 극히감하기가쉬우며 쏘데리케이트」고되여 다 조고마한일에도 마음이감동되고 귀분이교란되어 머리를알는것이다

『쥐릴』씨집식구들은 그래도 교제가잇기는잇다 그러나 그것은케한된 그리고 조심치게 선택된동내사람들의 교제다 그리고또 일년에 두세번은멀리잇는 친척을방문하며 멀리서친척들이 차저오기도하는일이잇다

나는 엇더냐하면 팔월십오일과 왕노름(王老틀)하는날 저녁은 먹으러가는것보다 이것은다치천주교신자가 부활제(復活祭)를바드러가는것에 쳐데(聖禮)를바드러가는것의 의무(義務)의 하나가되어잇다 팔월십오일에는 친구한몃사람초대를하나 그러나 왕노름을하는날에는 나만이 오직하나인 외래(外來)의손이되는것이다

二

그래서 금년에도 래년과가치 나는 『쥐릴』씨집으로 공현제(公現祭)를축하하기위하야 저녁을먹으러갓다 다른쌔와가티 나는『쥐릴』씨부인과 그리고 진주양과 『키스」를하엿다 그리고 『루이즈』양과 『폴리느』양에게는 공손한태도로 인사를하엿다 모다들 내게 여러가지일을 뭇는것이엿다